صكنا من الرحل

הצופה

היום	פ' וישלח
הפרק	מלכים א, א־ב
המשנה	ביצה ב, ו־ז
הדף - בבלי	בבא בתרא לא
ירושלמי	סוכה ה
ההלכה	ארח פרק, ח־ב
רמב"ם	תרומות א־ג
זריחה	6.05
שקיעה	4.43
סוף זמן ק"ש	7.59

ב"ה, יום חמישי י"ד בכסלו תשנ"ה (17.11.1994) • שנה נ"ז • גליון 16679 • המחיר: 2.40 ש"ח, כולל מע"מ ★ מייסד ועורך ראשון: הרב מאיר בר־אילן ז"ל ★ עתון התנועה העולמית של המזרחי והפועל־המזרחי

"ג'יינס": לישראל יש 200 כלי נשק גרעיניים

לונדון (עתים־יו.פי.איי) - לישראל יש אולי קרוב ל־200 כלי נשק גרעיניים הכן טילי קרקע־אוויר מסר כתובה אמריקני בכתבה שהתפרסמה במהדורת נובמבר של המגזין "ג'יינס".

המומחה הצרפתי הוא אמר, כי לאחר בדיקת תמונות לוויין נראה לו שלישראל יש גם לפחות 50 טילים נושאי ראש נפץ גרעיני מסוג "יריחו 2".

הוא ציין, כי לדעתו ישראל בנתה כוח הרתעה אסטרטגי, וכי יתכן שהיא משתמשת בטכנולוגיה של טילי "ארו", המסורת לה על ידי ארה"ב לפיתוח טילי קרקע־אוויר מסוג יריחו.

(סוף בעמוד 2)

תחזית מזג האוויר

מעונן חלקית ועדיין יתכן גשם מקומי בצפון הארץ ומרכזה

הטמפרטורות: ירושלים 7־14, תל אביב 12־20, חיפה 11־20, רמת הגולן 5־13, הגליל 5־13, עפולה 8־17, אריאל 8־15, בנב"ג 11־18, ועזה 12־20, באר שבע 8־19, סדום 15־25 ואילת 14־24.

קריאות בסיום קורס השב"כ הפלשתיני: "נמשיך את המאבק בירושלים חיפה ובית־שאן"

● צילומי הטקס הראו שבקורס ישנם יותר מ־10 מבוקשים שרצחו משתפי פעולה ביו"ש

ישראל תסתפק במחאה בפני אש"ף על גיוס המבוקשים לשב"כ הפלשתיני

לחלק מן המבוקשים מיוחסים מקרי רצח של משתפי פעולה גם לאחר הסכמי אוסלו

מאת סופר הצופה וסוכנויות הידיעות

גורמי בטחון בישראל רואים בחומרה רבה הדברים שנאמרו שלשום בערב בטקס סיום הקורס הראשון של שירותי הבטחון הפלשתיניים בפיקודו של ג'יבריל רג'וב ביריחו.

בטקס הסיום של חניכי הקורס השמעו דברים חמורים. מפקד הקורס, אבו אל־פאתח קרא בסיום הטקס בית משיר התוקף את "הפולשים הציוניים לארמת פלשתין, אשר נאחוז בה באמצעות כספים מארצות הברית ומשתפי פעולה". הוא הכריז: "עלינו להמשיך את המאבק בירושלים, חיפה ובית־שאן".

ג'מאל טאפי, הממונה על שירותי הבטחון הפלשתיניים בעיר יריחו אמר: "זהו התרגום המעשי האמיתי של המאבק המזוין וחיזוק האחיזה הפלשתינית בתחומי הרשות הפלשתינית והארמת פלשתין".

מקהלת זמרים שרה בטקס שירי הלל לנשיא עיראק סדאם חוסיין ושירים הקוראים לזריקת אבנים ובקבוקי תבערה.

היום אמור להיפגש ראש הועדה הבטחונית הישראלית תת־אלוף גבי גיות עם ראש הועדה הבטחונית הפלשתינית ולהתלונן על גיוסם של המבוקשים לשירותי הבטחון הפלשתיניים, דבר המנוגד להסכם העקרונות בין שני הצדדים. עם זאת לא צפויים לפי שעה צעדים נוספים.

בקורס נמצאים יותר כ־10 מבוקשים שרצחו משתפי פעולה ביו"ש, אשר הורשו לשמש אנשי בטחון.

לגורמי בטחון הגיעו צילומים מן הטקס ובו נראים בוגרי הקורס, מבוקשים אשר חשודים ברצח משתפי פעולה וכן מבוקשים אשר מצאו מקלט ביריחו. לחלק מן המבוקשים מיוחסים מקרי רצח של

(סוף בעמוד 2)

בצמרת הכלכלית כבר חוששים ממדד נובמבר

אשר עלול לזעזע את היציבות במשק ● כבר עכשיו ברור שמחירי הירקות עולים בהרבה לעומת המחירים במדד שפורסם

מאת סופרנו הכלכלי בירושלים

במשרדים הכלכליים חוששים כבר עכשיו כי מדד נובמבר יהיה גבוה יותר ממדד אוקטובר. במקרה זה צפוי זעזוע עמוק במשק והיציבות תעמוד בסימן שאלה.

כבר עכשיו ברור שמחירי הירקות עולים בהרבה לעומת המחירים שנמדדו במדד שפורסם. מאז סוף אוקטובר היתה עליה במחירי העגבניות בעשרות אחוזים ומזה שבוע שמחירי המלפפונים עלו אף הם ל־9־7 שקלים וכך גם ירקות אחרים.

באותו זמן יש עליית מחירים במוצרים רבים והרשתות השיווק חידשו את מכונת עידכון המחירים הדומים כמו בימי האינפלציה הגדולה.

בנק ישראל יחליט בשבוע הבא בענין הריבית - ההערכות הן שהריבית תעלה בשיעור של כאחוז. בבנק ישראל מוסיפים לרזות בתוקף את הדרישות לביצוע פיחות מיוחד של השקל.

מניתוח המדד הסיטונאי של התעשיה עולה כי מתפתחת התייקרות מואצת של חומרי בנין שתשפיע על מחירי דירות חדשות.

המדד הסיטונאי של התעשיה עלה באוקטובר ב־1.5%, אולם ישנן התייקרויות גדולות במיוחד במוצרים המשמשים כתשומה לבניה. להלן מס' דוגמאות:

עץ ומוצריו: סמוכות ועמודים התייקרו ב־5.4%, דלתות ומשקופים 2.7%, חלונות ומסגרות לחלונות 5%.

מוצרים מינראליים אל־מתכתיים: סיד לבניה 5%, לוחות זכוכית שטוחה 4.5%, מוצרי אזבסט וצמנט 2.1% ואבן מעובדת 2.4%.

מתכת בסיסית: ברזל לבניה 5.1%, פרופילים מפלדה 11.6% ופרופילים מאלומיניום 6.5%.

מוצרי מתכת: רדיאטורים 4.7% ומוצרי אלומיניום לבנין 3.3%.

כמו כן התייקרו מוצרים נוספים המשמשים לבניה בשיעורים שונים.

הכנסת אישרה את חוק התקציב הנוסף לשנת 1994 בסך 5.6 מיליארד שקל

מאת סופרנו בכנסת

הכנסת אישרה אתמול את חוק התקציב הנוסף לשנת 1994 בסך 5.6 מיליארד שקל. תקציב זה, שהוא מעבר לתקציב הרגיל, בא בגלל עליות השכר בשירות הציבורי, המשבר בתעשיות הבטחוניות והקופות החולים.

שר האוצר אברהם שוחט שהגיש את הצעת התקציב אמר שלא ביצענו את התקציב בדרך המגדילה את הגרעון. כתוצאה מן הפעילות במשק, ההכנסות שלנו גדלות ולכן הוא לא מבקש לגבות כסף לצורך מימון הפעולות.

התקציב הנוסף מבטא תוספת בחוק עידוד השקעות הון, תוספת לתקציב המרעון הראשי, תוספות לכבישים. השר פנה לאוכלוסיה החרדית האמר שיש תוספות למגזר החרדי ולמגזר הערבי ואין צורך להתארגן לשבות.

תקציב זה מבטא משק צומח, השקעות בחינוך, השקעות בתשתית, הורדת האבטלה והמשך הצמיחה.

החוק התקבל ברוב של 45 חברי קואליציה ו־35 אופוזיציה שהצביעו נגד. החוק עבר בקריאה שניה ושלישית.

בניגוד לעמדתו של שר־האוצר התקבלה בקריאה טרומית הצעת "חוק משפחות ברוכות ילדים"

הצעת החוק שהגיש ח"כ הרב יצחק לוי התקבלה ברוב גורף

מאת סופרנו בכנסת

למגינת לבו של שר האוצר קיבלה אתמול הכנסת הצעת חוק של משפחות ברוכות ילדים, של הקואליציה והאופוזיציה.

הצעת החוק עברו בקריאה טרומית ברוב גורף.

חבר הכנסת, הרב יצחק לוי מהמפד"ל, הגיש הצעת חוק משפחות ברוכות ילדים שמטרתה עידוד הילודה וסגירת פערים בחברה הישראלית.

לפי הצעתו, משפחה ברוכת ילדים תהיה זכאית לחינוך חינם מגיל 3, היא תזכה להקלות בכל התשלומים הנלווים במערכת החינוך, הנחות במוזיאונים, מוסדות תרבות ועוד.

משפחה שכזאת תקבל גם מענק לידה מוגדל, הנחות על חשמל ופלפון, הנחות במסהכנסה ותשלומים מוקטנים עבור ארנונה, מסי רכוש וכד'.

יו"ר סיעת הליכוד, ח"כ משה קצב, הביא אף הוא הצעה דומה, בין היתר הוא מציע שגבים וקשישים ומקבלי קיצבת זיקנה מהביטוח הלאומי יהיו פטורים בשיעור של 100% מתשלום הארנונה. משפחות שמשתכרות 25% מן השכר הממוצע יהיו פטורות ב־100% מתשלום הארנונה.

חברי הכנסת מן הקואליציה, אלי דיין, יוסי ועקנין עמד מאיר ושלמה בניזרי, הגישו הצעת חוק משפחות ברוכות ילדים שעברה אף היא את ההצבעה בכנסת.

לפי הצעה זו, יותקן שר החינוך והתרבות תקנות בדבר מתן הקלות למשפחות ברוכות ילדים במוסדות החינוך.

משפחה ברוכת ילדים שאין לה דירה מתאימה, או גרה בצפיפות, תהיה זכאית לדיור לפי כללים שייקבעו.

תוענק הנחה של 50% למשפחה ברוכת־ילדים עבור נסיעה בתחבורה ציבורית.

כל ההצעות הללו עברו כאמור בקריאה טרומית. שר האוצר ביקש תחילה להתנגד להצעתו של הרב יצחק לוי, אבל לאחר שנוכח שיש רוב להצעה זו, הודיע אם התנגדותו.

יש לציין שסיעת ש"ס לא הגישה הצעה נפרדת אלא תמכה על ההצעה של הקואליציה.

עומר וטלמור נענשו בעקבות הדיווח בגל"צ על הפיגוע בצומת נצרים

השופט התורני בגלי צה"ל מלמוד, והנהל בחולקת האקטואליה של גל"צ גיל עומר, נענשו ביום הפקודה שנעשתה בעקבות הדיווח על הפיגוע בנצרים בו נהרגו 3 קציני צה"ל.

אתמול הסתיימה בדיקת הנושא ע"י ועדת החקירה שמינה ראש אכ"א. התקבלו ההחלטות הבאות:

★ מנהל מחלקת האקטואליה אורח עובד צה"ל הועמד לדין בנוהל מיוחד לאזרחים עובדי צה"ל, ונידון לקנס בשווי 2 ימי עבודה. נוסף לכך החליט ראש אכ"א האלוף יורם יאיר להעבירו מתפקידו למחלקת האקטואליה לפרק 3 חודשים.

★ השופט התורני עידי מלמוד, הועמד לדין בנוהל מיוחד לאזרחים עובדי צה"ל ונענש באזהרה. נוסף לכך החליט ראש אכ"א להעבירו מתפקידו כעורך למשך חודש ימים.

עם מיצוי המסקנות וההחלטות, סיים ראש אכ"א את תהליך הבירור הבדיקה, בקבלו את מסקנות ועדת החקירה שמינה לפיהם הודעו השניים בנוהל מיוחד לאזרחים עובדי צה"ל, לאחר שנוכח כי פרסמו הודעה על מותם של 3 קציני המילואים בפיגוע בצומת נצרים תוך הפרה בוטה של הוראה מטכ"לית שניתנה להם ע"י כל הגורמים המוסמכים, להמתין

(סוף בעמוד 2)

נשיא גרמניה רומן הרצוג יבקר בחודש הבא בישראל

בון (עתים־יו.פי.איי) - נשיא גרמניה רומן הרצוג הודיע אתמול כי יבוא ב־6 בדצמבר לביקור בישראל, על פי הזמנת הנשיא עזר ויצמן.

יהיה זה ביקורו הרשמי הראשון של הרצוג בישראל מאז נבחר לכהונתו ב־1 ביולי.

הרצוג יפגש עם הנשיא ויצמן, ראש הממשלה יצחק רבין, שר החוץ שמעון פרס וחברי אופוזיציה.

הרצוג, שהודיע על ביקורו לכתבי חוץ בבון, לא מסר כמה ימים ישהה בארץ.

ירדן ביטלה לחלוטין את החרם נגד ישראל

רבת־עמון (עתים־יו.פי.איי) - הפרלמנט הירדני על ישראל בוטל לחלוטין והממשלה גיבשה הצעת חוק חדשה בעניין זה, הממשלת היום זה - מסר אתמול מקור ירדני בכיר לסוכנות הידיעות הצרפתית.

המקור, שרצה בעילום שם, מסר כי ביטול החרם הירדני על מוצרים ישראליים הוא "תולדה הגיונית" של חוזה השלום שנחתם בין שתי המדינות ב־26 באוקטובר.

הוא ציין כי "ועדה מיוחדת גיבשה הצעת חוק לעניין מכס. היא תוגש לממשלה ולאחר מכן לפרלמנט לשם אישור סופי", ציין המקור הבכיר.

מנכ"ל הלינה הערבית, עסב מגיד, הבהיר ביום שני, כי החרם הערבי יימשך עד אשר ישראל תפנה את השטחים הערביים הכבושים, ותקיים את החלטות האו"ם.

המשטרה מחפשת אמל"ח במושב נווה־אטיב שבגולן

בית משפט השלום באזור המשטרה להחרים ציוד צבאי המשמש לאורחים על ידי ההתיישבות בנווה אטיב, כדי לבטח ולאתר ציוד צבאי האמצעי לחימה. החשודים במושב שעות במושב, לא גילו השוטרים דבר.

לדברי עדים שלמה חוד גורע, כי בניגוד לפירסומים, המשטרה הגיעה לפריצת אזור מבצע פלילי וללא כל קשר לפירסומים על החזקת אמצעי לחימה לצורך מניעת נסיגה, אם זאת תבוצע.

בנווה אטיב פועלת זה יותר משנה קבוצה קטנה של תושבים, המתנגדת נחרצות לנסיגה ומאיימת לפעול נגד נסיגה בדרכים לא מקובלות. הקבוצה מתנגדת לאפשר ניהול המאבק על ידי ועד יישובי הגולן ובעבר אף כינסה קציני בכירים במילואים לדון בדרכים למנוע נסיגה מהגולן. בשל כך, יצרה הגעת המשטרה למקום חשולה רבה וחשש, כי מחפשים נשק אצל מתנגדי הנסיגה.

הליצן העזתי

יאסר ערפאת כפי שצולם אתמול בחגיגות "יום־העצמאות" הפלשתיני בעזה — צילום: איי.אף.פי

רבין: לא יהיו בחירות ביו"ש ללא ביטול האמנה הפלשתינית

אמר בהגיעו לארה"ב: אינני דואג – אני מעריך שהסיוע יימשך

בנושא אחר, הבהיר ראש הממשלה דברים שיחוסו לסייע הפלשתיני לתוספי ורצוני נחשון וקסמן, כאילו הם תיכננו לנהל מו"מ עם ממשלת ישראל במשך 10 ימים.

לדבריו, לאחר ההודעה על חטיפה בעשה נסיון לינוי, דרך ערפאת, מגע עם החוטפים, אולם

עם ערפאת הוא האבר "אין לי עם מי לדבר". אין קשר לכל הדיבורים כאילו סיכה הציע משהו. והוסיף רבין, לטענו ההודעה שנמסרה בשם החוטפים, שאם ממשלת ישראל לא תיענה במועד לתבאים שהציגו, החייל יוצא להורג. "זו ההודעה הבטחונית היחידה שהיתה בידינו ועל פיה נהגנו" - חזר ואמר.

"אינני דואג, אני מעריך שהסיוע לישראל יימשך" - אמר אתמול ראש הממשלה יצחק רבין לעיתונאים ישראליים, בהגיעו ללוס אנג'לס.

רבין אמר עוד, כי ללא ביטול האמנה הפלשתינית לא יהיו בחירות בשטחים.

הוועה"פ של אש"ף: לתמוך באוטונומיה "כשלב בדרך להקמת מדינה פלשתינית"

ההודעה איננה מזכירה כינוס אפשרי של המועצה הלאומית הפלשתינית – למרות שערפאת התחייב לכנסה בעזה כדי לשנות את סעיפי האמנה הפלשתינית הקוראים להשמדת מדינת ישראל

מאת סופר הצופה וסוכנויות הידיעות

הועד הפועל של אש"ף הודיע אתמול בעקבות ישיבה שנערכה במחלוקת בעזה, את רצונו להמשיך במימוש האוטונומיה, הודיע כמובן על יעדו - כינון מדינה פלשתינית שירושלים תשמש בבירתה.

בהודעה שפרסם - בעזה הבע אש"ף, כי ישיבת הועד הפועל שלו ביום שלישי, לראשונה באזור האוטונומי, היתה לגאולת החלה, למרות שמבורה תיאורטית לא היה קוורום כתוצאה מחרם מצד רוב חברי הועד הפועל.

ההודעה שפרסמה אתמול מגנה "את נסיונות ישראל לזהות את מימוש ההסכמים" וקוראת לנסיגת צה"ל מהערים המערבית ולקיום בחירות כלליות חופשיות.

הגינוי גם מגנה את המשך ההתנחלויות בשטחים הכבושים, "במיוחד בירושלים", את ההגבלות על בואם של פועלים פלשתיניים לישראל.

ההודעה, בת 2 העמודים, איננה מזכירה כינוס אפשרי של המועצה הלאומית הפלשתינית, הגוף העליון של אש"ף, למרות שערפאת התחייב לכנסה בעזה, כדי לבטל מאמנת אש"ף את הסעיפים הקוראים להשמדת מדינת ישראל.

הועד הפועל, הנהגל את מדיניות אש"ף בעניינים יומיומיים, פירסם הודעה זכה והגיש כי ישוב ויתכנס בין בירצמבר, בלי לציין את מקום הכינוס.

אחד מחברי הועד הפועל שכנוס אתמול בישיבה, סאביד אחמד, הבהיר אתמול כי 8 מתכתבים היו מספיקים לקוורום. "הייתה זו ישיבה לגאולית שכן רבי החברים התפטרו ד־4 הקבועות את התפטרותם". מאז נבחרה 18 חברי הועד הפועל ב־1991.

עו"ד זינגר: מעשי אש"ף הם הפרת הסכמי־אוסלו

שחל: לעצור מבוקשים המשרתים בשב"כ הפלשתיני ● שריד: גיוס מבוקשים לשב"כ הפלשתיני יפגע בתהליך המדיני ● רחבעם זאבי: על צה"ל להיכנס בכוח ליריחו

עו"ד יואל זינגר, היועץ המשפטי של משרד החוץ מתח אתמול ביקורת קשה על גיוסם של רוצחי משתפי פעולה לשורות המשטרה הפלשתינית.

לדברי זינגר, כוללים ההסכמים שנחתמו בין ישראל לבין אש"ף סעיף שלפיו חייבת הרשות הפלשתינית לקבל את הסכמתה של ישראל לכל המועמדים להתגייס לשורות המשטרה הפלשתינית. סעיף זה נכלל בהסכמים שנחתמו בקהיר במאי השנה.

זינגר הדגיש, כי גיוסם של אנשים אלה, תוך התעלמות מעמדת ישראל בנושא, מהווה הפרה של ההסכם. כן הדגיש, כי אין זו הפרה ראשונה וכי הפרות רבות של ההסכם מתבצעות ע"י הרשות הפלשתינית.

שר המשטרה, משה שחל, יפליץ לראש הממשלה, יצחק רבין, להורות לחיילי צה"ל לעצור מבוקשים המשרתים בשירות הבטחון הפלשתיני, כדי שיהיה אפשר להעמידם לדין באשמת רצח.

(סוף בעמוד 2)

אש"ף ממשיך לשחרר את פעילי הג'יהאד האיסלאמי

עזה (עתים־איי.אף.פי.) – המשטרה הפלשתינית שיחררה 30 פעילים של הג'יהאד האיסלאמי, שנעצרו בעקבות רצח שלושה קצינים של צה"ל בפיגוע שהיה ביום שישי האחרון, מסרו אתמול מקורות בארגון.

הם הוסיפו כי 120 פעילים ותומכים של הג'יהאד מוחזקים עדיין מאחורי סורג ובריח.

השוב איתמר בשומרון מוכר עגבניות אורגניות במחיר מוזל

הישוב איתמר מוכר לשוק הישראלי עגבניות אורגניות, במחיר מוזל.

מזכיר הישוב איתמר, משה חסן, הודיע כי מגדלי העגבניות האורגניות בישוב החליטו לתרום למאמץ הלאומי, במלחמה במחירי העגבניות המאמירים.

לדברי חסן, יבול העגבניות בישוב, גדול השנה מן הרגיל. הביקוש לעגבניות אלה הוא עצום ולעיתים קרובות קורה, שהעגבניות שנקטפות, מגיעות ביום הקטיפה עצמו אל הזוכי המכירות.

השיווק לשוק הישראלי הוא יוצא דופן מבחינת הישוב, אשר נוהג לשווק בדרך כלל את תוצרתו לחו"ל. מחירי העגבניות האורגניות בשוק הישראלי ינועו בין 5־6 שקלים לקילוגרם.

הישוב איתמר ממוקם סמוך לשכם. גרות בו חמישים משפחות. מתוך השטח החקלאי המעובד בישוב, משמשים 14 דונם בלבד לגידולי עגבניות.

"חקירה" ברבת עמון: תיירים ישראלים רקדו בחגיגה לא להם

רבת עמון (עתים־הארץ) – מספר תיירים ישראלים, בין הראשונים המבקרים רשמית בירדן, גרמו למהומה במלון בו התאכסנו ברבת עמון, כשהחלו לרקוד בחתונה שנערכה במקום מבלי שהוזמנו, דיווח אתמול העתון "אל־אסווא".

האורחים במסיבה, שנערכה ביום שני, הופתעו כשהישראלים נכנסו לאולם החתונות והחלו לרקוד עם יתר המוזמנים.

"הזמר" קידם אותם בברכה, העודד את העקם כל כמה מהנוכחים, בחקירה שהייתה עלולה להסתיים בתיגרה, שמנגעה הזרות והתערבותם של אלה האוהבים את השלום", כתב העתון.

הנהלת מלון "ירושלים" ברבת עמון, בו נערכה החתונה, סירבה להגיב על התקרית.

כווית: מוטב לבטל כבר עכשיו החרם נגד ישראל לפני שניאלץ לעשות זאת

כווית (עתים־יו.פי.איי.) – כווית מוכנה להידבר עם ישראל, אך איננה רוצה בשום מגע עם נשיא עיראק סדאם חוסיין, כם לאחר שכבודו הכירה בכווית. אמר אתמול שר ההסברה של כווית, השייך סעד אל־סבאח, שהוסיף כי מוטב שמדינות ערב יתבעו עכשיו עם ישראל, לפני שיאלצו לעשות זאת.

"ישראל קיימת, ואנו קוראים לכל הערבים להתחיל על הידברות עימה, לפני שיאלצו לעשות כן.

הוא אמר כי ביטול החרם הישיר הוא עניין של זמן, לאחר ההכרה ההדדית בין ישראל למדינות הערביות הנוגעות בדבר.

"משאר ובטחון האומה הערבית קשור לארצות הברית ולבריטניה, מכיוון שנקשים קשרים עם ישראל, בעלת הברית העיקרית של וושינגטון", הוסיף.

בהתייחסו לחרם הערבי נגד ישראל, אמר השייך אל־סבאח:

קטע נוסף מכביש עוקף יריחו נפתח לתנועה

קטע בן 3.2 קילומטרים מכביש עוקף יריחו נפתח אתמול לתנועה, במעמד שר השיכון, בנימין בן אליעזר.

השר בן אליעזר אמר בטקס שנערך ליד נחל נעמה, כי לכביש עוקף יריחו חשיבות רבה לבטחון התושבים באזור בקעת הירדן ולכל הנוסעים מבית־שאן לירושלים.

חיים אביב, ראש מועצה מקומית מעלה אפרים, הביע את שביעות רצונו מפתיחת הקטע, אך אמר כי הציפיה היתה כי סיום הכביש ייעשה מהר יותר.

הקטע שנפתח הוא חלק מכביש, אשר סלילתו אמורה להסתיים עד סוף אפריל 1995. כיום, נוסעים דרך העיר יריחו רבים מהמתיישבים בבקעת הירדן. סלילת הכביש העוקף נועדה למנוע את המגע בין המתיישבים לבין אנשי המשטרה הפלשתינית בעיר. כביש עוקף יריחו, לכשתסתיים סלילתו, יהווה אלטרנטיבה מהירה ובטוחה לכביש העובר את העיר.

פעיל בחמאס שהיה מהמגורשים ללבנון נפצע מירי בטול־כרם

איש החמאס שזוהה בין המגורשים למרג' זהור בלבנון, נפצע אתמול בנסיבות מיריות בטול כרם.

מקורות פלשתיניים מסרו, כי האיש והלך פוחש נורה בשעה שעבר כתנתו בשוק בטול כרם. הוא פונה במצב קשה לבית חולים.

מקורות פלשתיניים טוענים, כי האיש נורה ע"י אנשי יחידת המסתערבים של צה"ל. ואילו מקורות אחרים טוענים, כי יתכן שמדובר בירי שמבוצע על רקע סכסוך בין פעילי החמאס באיזור טול כרם.

על המצפה

שניהם צודקים

כן דו המחירים הגבוה, שמקפיץ את האינפלציה למדרגות חדשות, גורר אחריו חילופי האשמות בין שר האוצר ושר החקלאות אודות הכשל בחקלאות... האמת צריכה להיאמר, כי המדד הגבוה איננו תוצאה של המחסור בעגבניות ועליית מחירן בשיעורים קיצוניים, אלא תוצאה של מצב אינפלציוני בסיסי שנוצר במשק. התפרצות המחירים באה לידי ביטוי פעם בדיור, פעם בעגבניות ובשאר ירקות ופעם במוצרים אחרים. יש כאן שילוב של אינפלציה כוללת וכשלים נקודתיים.

שר האוצר, אברהם שוחט, האשים את שר החקלאות, יעקב צור, ואת משרדו במדיניות כושלת ובעיקר באי ביצוע יבוא של מוצרים, אם אלה תפוחים ואם אלה עגבניות, כאשר נוצר בהם מחסור חמור. גם לצמצום היבולים הוא רואה בו אחראי ולדבריו "מן הראוי שצור יסתובב בשטחים ויראה כמה זורעים וכמה מגדלים". לעומתו שר החקלאות, יעקב צור, אומר כי "שר האוצר אברהם שוחט איננו מבין בכלכלה חקלאית". מה שקורה הוא תוצאה של כשל מדיניות שעיקרה במה שהיה לפני שנה כאשר מחירי הירקות היו נמוכים והחקלאים המסידו ואילו האוצר סירב להבטיח מחירי מינימום לחקלאים.

האמת היא ששניהם צודקים. שר החקלאות נושא באחריות לכשל חמור ביותר, אולי מהחמורים ביותר שידענו בתחום זה כל השנים. הכשל הוא כפול: גם לא הובטחה תנובה מתאימה של תוצרת חקלאית וגם לא ננקטו אמצעים במועד להבטחת יבוא משלים. שום תירוצים והסברים לא יעמדו לשר החקלאות כאשר מחירי התוצרת החקלאית עלו ב־40% מראשית השנה וידוע עכשיו כי בשלושת השבועות האחרונים קפצו מחירי אותם מהמוצרים, בעיקר עגבניות ומלפפונים, במאות אחוזים, אף שעדיין אין לכך ביטוי במדד שהתפרסם. יעקב צור איננו יכול להסתתר מאחורי גבו של האוצר: האחריות הישירה למה שקורה בחקלאות חלה עליו ולא מובן מדוע אין הוא מסיק את המסקנות המתבקשות.

אין בכך לגרוע מהאחריות של האוצר גם במישור הכולל וגם במישור הנקודתי. האוצר, נוסף לאחריותו הכוללת לאינפלציה הדוהרת, לא השכיל למלא תפקיד חיובי בטיפול הנקודתי בחקלאות. הבטחת תוצרת חקלאית לאורך כל השנה מחייבת תיאום והסדרים משכבעים עם החקלאים. אילו היתה קיימת באופן מתמיד מדיניות של חשיפה ליבוא גם בתוצרת חקלאית, אזי החקלאים עצמם היו דואגים לוויסות הצריכה. משלא קיימת מדיניות כזו היה על האוצר לפעול בתיאום עם משרד החקלאות והחקלאים כדי להבטיח את הוויסות הנכון ואיזון בין אספקה וצריכה.

שניהם צודקים בהאשמות ההדדיות. התוצאה בפועל היא שישראל, שיצאו לה מוניטין בפיתוח החקלאות ואשר הידע של חקלאיה מנוצל בארצות רבות, נמצאת במצוקה באספקת מצריה ומחכה לשווא לתשועה מירדן ומטורקיה.

נכון לדרוש מהצרכנים שלא לקנות מוצרים שמחיריהם מפקיעים באופן קיצוני, אבל בכך בלבד לא תהיה תרופה לאינפלציה ולמחסור בתוצרת חקלאית.

סיווג פוליטי בצה"ל

כל שהולכים ונחשפים הפרטים סביב השאלון הפוליטי שהופץ בקרב חיילי צה"ל אשר נתבקשו להשיב עליו, הפרשה הופכת להיות חמורה יותר. ההסברים הניתנים בעניין זה רק מחריפים את העניין.

השאלון מתייחס לעניין ויתורים ביהודה ושומרון ופשרה טריטוריאלית ברמת הגולן ועומקה, בטיפול באינתיפאדה ועוד. כל אלה נושאים השנויים במחלוקת בציבור. מה עניינו של צה"ל לשאול את חייליו לעמדותיהם בנדון? לחיילי צה"ל, כאזרחים בוגרים, זכות הצבעה בבחירות. בשירותם הצבאי הם ממלאים פקודות. אין להעלות על הדעת שחיילים יסומנו עפ"י עמדותיהם הפוליטיות או שמישהו במסגרת השירות ינסה להשפיע על עמדותיהם. עצם העיסוק בעמדות פוליטיות שנויות במחלוקת בצה"ל הוא פסול מעיקרו.

תחילה הסבירו כי מדובר באיזושהי תקלה נקודתית: גם במקרה זה הדבר חמור. אלא שמידע נוסף אומר כי קצין חינוך וגנד"ע ראשי הוא האחראי להפצת השאלון ואף הסבירו זאת בכך שהשאלונים נועדו כדי "לתהות על קנקנם של החיילים" בתחילת גיוסם. אם כך הדבר, הרי הוא גובל בשערוריה של ממש המתחוללת בתוך צה"ל, אשר במסגרתו כולנו חייבים לשרת. קצין חינוך ראשי, תא"ל שלום ברדמשה, אף מצוטט כמי שגורס שהשאלון חיובי מכיוון שנועד להוכיח לחיילים כי פעולותיהם נעשות למען השלום. כקצין חינוך, כבעל דרגה בכירה וכאדם מהיישוב בוודאי שמע על כך כי שלום זה, במתכונתו הידועה, שנוי במחלוקת בציבור ואין לגביו הסכמה לאומית. רבים רוצים בשלום אחר. מה אם כן פירוש הדבר "להוכיח לחיילים"?

תפקידו של קצין חינוך בצה"ל איננו לתת חינוך מחדש בעל אופי פוליטי ורעיוני לחייליו. ייטיב קצין חינוך לעשות אם פעולותיו תתרכזנה בהשלמת השכלה לחיילים, במידע על גיאוגרפיה והכרת הארץ, על מניעת תאונות דרכים ועוד כיו"ב נושאים להרחבת הדעת שאינם שנויים במחלוקת בעם. דומה כי קצין חינוך ראשי הקריח את תבשילו והסבריו רק מחמירים את הדברים. אם הוא רואה כך את תפקידו, על האחראים עליו לדאוג שלא ימלא עוד תפקיד זה.

למרבה הצער אין זו תקלה פוליטית ראשונה בצה"ל. מתקבל הרושם כי מה שקורה בתחום זה נועד לשרת את המגמות הפוליטיות של הדרג האזרחי המופקד על צה"ל, קרי ראש הממשלה ושר הבטחון. עובדה מצערת היא שפרשה זו התחוללה בעת שניתוח מודיעיני של קצין בכיר באגף המודיעין נקשר לזהות פוליטית ורעיונית של האיש, בעוד שמדובר בהערכה מקצועית לחלוטין.

הפרשה שבה מדובר והרקע הרחב שלה הם כה חמורים, עד כי נדרש שהכנסת תיכנס לעובי הקורה ותדרוש גם ממבקרת המדינה לחקור את העובדות ולהביא למסקנות. עד אז יש לחייב את קצין חינוך ראשי לחדול מפעולות שמשמעותן סיווג פוליטי של חיילי צה"ל.

עו"ד זינגר

(המשך מעמוד ראשון)

שר המשטרה, משה שחל, אמר כי ימליץ לרבין לעצור מבוקשים אלה והוסיף "ממשלת ישראל צריכה לעשות שני דברים בעניין זה, האחד בקשר לאותם בוגרי קורס שהם מבוקשים על פגיעה, הריגה ורצח של משתפי פעולה ומבוגרים, אני הולך להמליץ בפני ראש הממשלה שאם כוחותינו יפגשו באדם כזה, על פי ההסכם להביאו ולהעמידו לדין, ללא שום התחכמויות. הדבר השני: ישראל חייבת לדרוש מיאסר ערפאת והרשות הפלשתינית פעולה אמיתית ומיידית לגבי כל אלה שדיברו בסיום קורס זה וכדי שתקבל ביטוי באופן ממשי, לרבות אפשרות שחלק מהם יוצא מהשירות".

ואילו השר יוסי שריד אמר: "גיוס טיפוסים מפוקפקים ומבוקשים לשב"כ הפלשתיני הוא שגיאה חמורה מאוד של הרשות הפלשתינית".

השר שריד אמר, כי הדברים ייפגעו בהמשך התהליך המדיני ומזיקים בראש ובראשונה לפלשתינים עצמם. הוא הוסיף "ההסכם בינינו מבוסס על אמון, ואני מתקשה להבין מדוע, במעט מידי יום, נעשים דברים ברשות הפלשתינית הפוגעים באמון החיוני הזה. נעשים ונאמרים דברים שרק מעוררים חשדות דאגות והיסוסים, וכמה דברים הם על סף הפרובוקציה. צריך להצטער עליהם, כי הם ישבשו ויעכבו את המהלכים הבאים, אבל ההפסד כולו בראש ובראשונה של הפלשתינים. אנחנו, את הרווחים שלנו מן ההסכמים עם אש"ף כבר השגנו והפקנו".

יו"ר מולדת, ח"כ רחבעם זאבי, קרא לרבין להיכנס בכוח ליריחו ולעצור את מבוקשי הפת"ח, אם ערפאת לא יאות להסגירם. זאבי קורא גם להפסיק את כל ההטבות וההנחות שניתנו לרשות הפלשתינית.

ח"כ רפאל איתן, יו"ר צומת, אמר בתגובה כי יש צורך להפסיק את הליך המשא ומתן עם הפלשתינים "לבחון את כל מה שנעשה. לעמוד על כל ההתחייבויות שהם התחייבו, להחזק את הישובים, להעלות עוד ישובים בכל מקום ולתת להם להבין שהם לא יכולים ואין להם שום תקוה לרשת אותנו, לא בירושלים, לא בנצרים ולא בכוונה ולא בסירות צבי ובשום מקום".

ח"כ יהושע מצא מהליכוד וח"כ משה פלד מצומת דורשים מהממשלה לפעול לאלתר להסגרת מבוקשים אלה מידית.

פיס צ'אנס			
ההגרלה מיום 16.11.94			
♣	♦	♥	♠
9	A	9	9

ישראל תעביר לאש"ף סך של 75 מליון דולר

מאת סופרנו בכנסת

מדינת ישראל התחייבה לסייע סיוע כלכלי לרשות הפלשתינאית בסך 75 מליון דולר שיתפרש על פני חמש שנים – אמר סגן שר החוץ, ד"ר יוסי ביילין, בתשובה לשאילתה בכנסת.

הוא הוסיף כי סיוע זה ישמש לצורך פעילות כלכלית בשטחי הרשות הפלשתינאית. פעולות עידוד נוספות נעשות ע"י גיבוש ותכנון כדוגמת פעולת החברה לביטוח סיכוני סחר חוץ אשר מגבשת בימים אלה נהלים לביטוח ישראלים אשר יעסקו בפעילות כלכלית עם שטחי האוטונומיה.

ד"ר ביילין אמר עוד כי מדינת ישראל מייחסת חשיבות רבה להצלחת כלכלת הרשות הפלשתינאית.

בתשובה לשאלה אחרת מדוע אין לישראל יחסים דיפלומטיים עם מדינת קרואטיה? השיב ביילין כי נשיא קרואטיה כתב ספר שהשואה היא דבר שהומצא בידי יהודים.

באשר להזמנה לערפאת לבקר באושוויץ, אמר ביילין כי צריך לחשוב מחדש אם באמת התפקיד שלנו להיות אלה שמונעים מערפאת לבקר באושוויץ? השאלה היא אם אנחנו צריכים להיות אלה שאומרים: אל תביאו לשם את המנהיגים הערבים.

ביילין גינה את המדינות הערביות שאסרו את הקרנת הסרט "רשימת שינדלר".

ביילין: שגרירי ישראל יימנעו מכל מגע עם שגרירים של אש"ף בעולם

מאת סופרנו בכנסת

במדינות שנציגי אש"ף מתנהגים כשגרירי המדינה הפלשתינאית, הורה משרד החוץ לשגרירי ישראל להמנע מכל מגע עם אותם שגרירי "המדינה הפלשתינאית" – אמר אתמול סגן שר החוץ, יוסי ביילין, בתשובה לשאילתה של ח"כ אביגדור קהלני.

בנוגע לביקורו של יאסר ערפאת באושוויץ אמר ביילין כי משרד החוץ לא פעל כדי למנוע את הביקור, וכרגע אין בידיו מידע אם אכן יוזמן ערפאת לטקס ע"י ממשלת פולין.

בתשובה לשאילתה אחרת בעניין האוריינט האוס, אמר ביילין בתשובה שלממשלה אין מדיניות למנוע מאנשים שמבקרים בישראל להפגש עם ערפאת בעזה.

בתשובה לשאלה בדבר ההתבטאויות של ערפאת בעניין האויב הישראלי, אמר ביילין שדברים אלה צריכים לבוא לידי טיפול במנגנונים שעוסקים בהפרות של הסכם אוסלו.

"להב" מפלח את הגלים

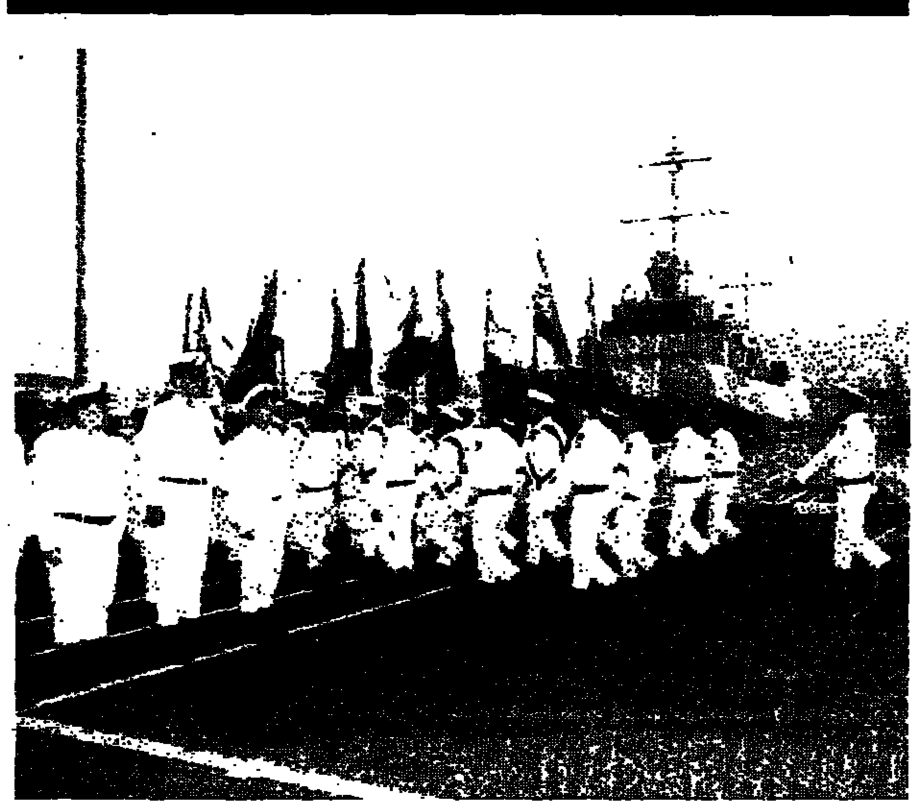

בטקס שנערך אתמול בבסיס חיל הים בנמל חיפה הושקה ספינת הטילים אח"י "להב". הספינתה מדגם סער־5 שתוכננה ע"י חיל הים כמענה לאיום הימי בעשור הבא, היא אחת משלושת ספינות הטילים שנבנו בארה"ב. היא הגיעה לנמל חיפה לאחר 16 ימי הפלגה בים. צילום: יהודית דובר צה"ל

יהלום: הרצח הוכיח שלאש"ף אין שום רצון לדכא הטרור ברצועה

מאת סופרנו בכנסת

באירוע הדמים בצומת נצרים, בו נהרגו שלושה מקציני הצבא, הוכח בעליל, כי כיסי החמאס, כיסי הטרור והג'יהאד בשיטחי הרשות הפלשתינאית הנקראת אוטונומיה, עושים כל העולה על רוחם, ולמשטרה ולשב"כ הפלשתינאי אין שום רצון, מוטיבציה ויכולת לחסל כיסים אלה – אמר ח"כ שאול יהלום בדיון בנושא פיגוע הדמים בצומת נצרים.

העובדה שצה"ל ושלטונות הבטחון נמנעים מלהכנס לתחומי הרשות ולטפל בכיסים אלה מעודדת את הגורמים האלה להמשיך בפיגועים.

ח"כ יהלום אמר שמי שמנסה ליצור רושם שהבעיה היא של היישוב נצרים עושה שקר בנפשו ובנפש תושבי המדינה. המצאות היישובים וצה"ל במקומות אלה חוסמת את התפשטות הטרור לירושלים, לחיפה ולת"א. הוא האשים את השרים בהסתה כאשר הם מדברים על פינוי נצרים, שכן כל דיבור מסוג זה מעודד את אירגוני הטרור להמשיך ולרפות ידיים.

לכן, דרש ח"כ יהלום, להפסיק את המשא־ומתן בנושאים בטחוניים עם ערפאת ולהכביס את שירות הביטחון לעזה ויריחו כדי להרגיע את הטרור ההולך ומתפתח.

דברים בנושא זה אמרו גם ח"כ חיים דיין, אסתר סלמוביץ, מיכאל איתן, רן כהן ואחרים.

סגן שר הבטחון, מוטה גור, השיב כי הוא לא מקבל את הטיעון שיש קשר בין הרצח ובין היישוב נצרים.

עובדה פוליטית היא שהטרור מלווה אותנו מאז באו המתיישבים היהודים הראשונים לא"י. למרות מאה שנות טרור אין להרתע מהטרור אלא להמשיך ולבנות.

ברוב קולות הוחלט שהכנסת תדון בנושא זה במליאה.

הצעת חוק של ביבי: נסיעה חינם לבנות שירות־לאומי

מאת סופרנו בכנסת

ח"כ יגאל ביבי מהמפד"ל הניח לכנסת הצעת חוק בדבר דמי קיום ונסיעות בתחבורה הציבורית לבנות השירות הלאומי.

לפי הצעתו תקבלנה בנות השירות־לאומי דמי קיום כמקובל לגבי מורות חיילות בשירות סדיר ונסיעות חינם בתחבורה הציבורית כפי שנהוג לגבי מורות חיילות בשירות סדיר.

בדברי ההסבר להצעת החוק נאמר כי המדינה חייבת להשוות את התנאים של בנות השירות הלאומי לאלה של מורות חיילות, שכן, למעשה, הן עושות אותה עבודה, אך אין להן אותם תנאים. מאחר והן לא יכולות לנסוע חינם בתחבורה הציבורית, על כן הן נאלצות לעיתים לנסוע בטרמפים ולסכן את בטחונן.

ישראל פועלת להצטרף ל"בנק לפיתוח אסיאני"

גישושים ישראליים ראשוניים, במגמה ליצור קשרים עם "הבנק לפיתוח אסיאני", נערכים בימים אלה. את האפשרות שישראל תצטרף לבנק, העלה שגריר ישראל בפיליפינים, שמואל מוריאל, במכתב ששיגר למשרד החוץ בירושלים. במכתב מבקש מוריאל לבדוק את האפשרות שישראל תצטרף לבנק זה. המכתב נשלח בעקבות פגישה שערך מוריאל במועצת הנציבות של מדינות דרום האוקיאנוס השקט שנערכה בהונאנו.

הבנק לפיתוח אסיאני החל לפעול באזור דרום האוקינוס השקט בשנת 1969. מאז תחילת פעולתו, השקיע בתוכניות פיתוח והלוואות שהוענקו למדינות והחברות בבנק כ־9,000 מיליון דולר. בשנה האחרונה העביר הבנק למדינות האזור 56 מיליון דולר, כאשר חלק ניכר מהסכום הועבר לפיג'י, לטונגה ולאיי מרשל. מרבית ההלוואות מיועדות למימון תוכניות בנייה ויעור. בבנק חברות 12 מדינות איים: איי קוק, מיקרונזיה, פיג'י, קיריבאטי, איי מרשל, נאורו, פפואה גינאה, איי שלמה, טונגה, טובאלו, ונואטו וסמואה המערבית.

כתב עתי"ם מציין, כי על אף הריחוק הגיאוגרפי, חברה ישראל במספר גופים המטפלים באזורים הרחוקים ממנה. כך למשל, חברה ישראל בבנק האזורי לפיתוח אמריקה הלטינית. בכך, מקבלת ישראל גישה לפרוייקטים בסדר גודל של עשרות מיליוני דולרים, המיועדים לפיתוח מדינות האזור. הדבר מרחיב את קשריהן ואת היקף פעולתן של חברות ישראליות, היכולות לגשת למכרזים לביצוע פרוייקטים אלה.

דליה איציק: עשרה בכירים בשב"כ נמצאים בחופשת לימודים בחו"ל

מאת סופרנו בכנסת

מדינת ישראל היא לא שווייץ. לא ייתכן שעשרה בכירים בשב"כ נמצאים בחופשת לימודים – אמרה אתמול ח"כ דליה איציק בהצעה לסדר היום בכנסת.

רה"מ צריך להגיע להחלטה, או שהוא ממנה מישהו אחר כראש השב"כ, או שהוא מחזיר את הראש הנוכחי.

ח"כ איציק אמרה שהענין מחייב להחזיר לשירות את כל אותם בכירים המצויים בלימודים, כולל ראש השירות.

ח"כ ביבי דורש דיון דחוף בנושא המדד

מאת סופרנו בכנסת

חבר הכנסת יגאל ביבי מהמפד"ל הגיש הצעה דחופה לסדר היום בעניין העליה החדה במדד שעיקרה בשל חוסר תכנון חקלאי נאות.

לדבריו, האינפלציה חזרה והיא מכה שורשים במשק. עליית המחירים באוקטובר משמעותה קצב שנתי של 18%, מדיניות כלכלית מבולבלת ועוד.

משלחת משרד־החוץ יוצאת לבירת־ירדן

מנכ"ל משרד החוץ אורי סביר יוצא היום בראש משלחת רשמית של משרד החוץ לעמאן, שתעסוק, בין היתר, גם לאיתור מבנה בו תשוכן שגרירות ישראל בבירת ירדן.

ישראל תסתפק

(המשך מעמוד ראשון)

משתפי פעולה גם לאחר הסכמי אוסלו.

הטקס נפתח בכניסתם של אנשי הקורס אל מגרש כדורגל מקומי, שם ביצעו תרגילי סדר שונים וכן קפיצה מעל מכשולי אש. הבוגרים רצו כשברשותם כלי נשק.

המברכים את בוגרי הקורס קראו להמשך המאבק הפלשתיני עד להקמתה של מדינה פלשתינית שירושלים בירתה.

כבתבה ששודרה אתמול בבוקר נראו עשרות בוגרי קורס ניצי הפתח של מנגנון הבטחון המסכל של ג'יבריל ראג'וב כשהם מסתערים במגרש הכדורגל של העיר, יורים אש חיה ומדלגים מעל צמיגים בוערים.

בקורס היו יותר מעשרה מבוקשים של הפתח החשודים ברציחות משתפי פעולה ביו"ש. מבוקשים אלה נמלטו ליריחו ומצאו בה מקלט. המבוקשים אשר הוכשרו לשמש כאנשי בטחון יישלחו לערי הגדה לאחר שצה"ל ייסוג מהן בהתאם להסכם אוסלו.

ג'יבריל ראג'וב, ראש השב"כ הפלשתיני אמר, כי "זה עניין של מדיניות, הם יישלחו לערי הגדה המערבית וישמרו על הבטחון. הם היו מבוקשים לפני ה־13 בספטמבר. "לפי החשבון הזה כל הפתח היו מבוקשים עד ה־13 בספטמבר, אנחנו התחמנו על הסכם שלום ואנחנו רוצים לפתוח דף חדש".

כוחות צה"ל עקבו בעניין רב באמצעים שונים אחר הנעשה במגרש הכדורגל. משרד הקישור בחוזד יריחו התקשר למיפקדת המשטרה הפלשתינית לברר את פשר הירייות שנשמעו היטב בכל האיזור.

ג'יבריל ראג'וב ראש השב"כ הפלשתיני סירב להתייחס לטענות שהושמעו לפיהן חלק מהחוגרים במקום השמיעו קריאות להמשך המאבק גם בחיפה ובעכו.

"ג'יינס":

(המשך מעמוד ראשון)

"קיימת דאגה רבה לא רק מהסיבה שהישראלים משתמשים בטכנולוגיה של ארה"ב כדי לבנות את הידיזה, אלא גם כי הם מוכרים חלק מהטכנולוגיה הזו לסינים", נאמר בכתבה.

המחבר ציין, כי המרכזים הגרעיניים של ישראל נמצאים באתרים שיהיו האטרקטיביים ליפול לידי האויב במקרה של פלישה, וכי זה אומר שישראל תשתמש באופציה הגרעינית רק כאמצעי אחרון אם קיומה יהיה בסכנה.

הוא הוסיף, כי העדויות ממיקום הבונקרים מרמזות שישראל בודקת טיל שיוגר מהצוללת מהים.

הוא בדק בחמש השנים האחרונות תמונות לווין מצרפת ומרוסיה. הוא הסיק, כי מערכות לווין רושות בעלות חזות גבוהה יותר, עשויות לספק מידע רב יותר על היכולת הגרעינית של ישראל.

גידלו בחצר ביתם שיח מריחואנה ענק

שיח מריחואנה בגודל יוצא דופן, שגבהו לגובה של 3 מטרים, התגלה בחצר בית בקריית אונו.

צוות בלשים מתחנת המשטרה במסובין, עצר לחקירה שני אחים המתגוררים בבית, שבחצרו נתגלה השיח. הם הודו בהקמתם בגידול צמחי מריחואנה וכן באחזקת סם מסוכן בכמות מסחרית, מסרה המשטרה.

אחרי שגרעו את השיח, התברר כי משקלו הכולל הוא 5,700 ק"ג. בדירה שבה מתגוררים האחים נמצאו עוד 280 גרם של חומר החשוד כמריחואנה והסם היה כבר אחרי ייבוש, עיבוד וגריסה והכנה בשקיות לצורך הפצה.

האחים בני 36 ו־41, מוכרים למשטרה. השניים יובאו הבוקר לבית משפט השלום בתל־אביב והמשטרה תבקש להאריך את מעצרם.

לוטו

18 מיליון ש"ח – זהו הפרס הראשון בהגרלת הלוטו שתתקיים בשבוע הבא ביום ג' (22.11.94).

זהו השבוע השלישי שאין איש שמצליח לנחש את 6 המספרים של הלוטו. הפרס השבוע, הוא השני בגודלו בתולדות הגרלות הלוטו במפעל הפיס.

להלן סכומי הזכיות בהגרלת ה"לוטו" מס' 46/94 שהתקיימה ביום 15.11.94:

בפרס ראשון, כאמור, לא זכה איש וסכום הפרס מועבר להגרלה הבאה. בפרס שני זכו 5 איש, כל אחד בסך 43,255.80 ש"ח. בפרס שלישי זכו 187 איש, כל אחד בסך 2,891.40 ש"ח. בפרס רביעי זכו 11,996 איש, כל אחד בסך 81.10 ש"ח. בפרס חמישי זכו 235,089 איש, כל אחד בסך 15.60 ש"ח, בפרס שישי זכו 146,536 איש, כל אחד בסך 7.40 ש"ח.

במפעל הפיס נערכים לקליטת מאות אלפי הטפסים שיגיעו מכל נקודות המכירה ברחבי הארץ, וכבר אתמול נמסר, כי הורגשה תכונה רבה של קונים בדוכני הפיס.

עומר וטלמור

(המשך מעמוד ראשון)

משידור הידיעה, ולמרות זאת שבו השניים והפרו את ההוראה.

עתונאים בכירים בגלי צה"ל אמרו בתגובה להענשת עידי טלמור וגיל עומר, כי מדובר באירוע שהוצא מכל פרופורציה.

"מישהו" אמרו העתונאים הבכירים – "מנסה לסגור חשבון ארוך עם גלי צה"ל. לגיל עומר גיבוי מלא על תיפקודו בפרשה וכולנו עומדים מאחוריו". עוד אמרו, כי בקרב העתונאים האחרים בגלי צה"ל שורר זעם רב על דרך הטיפול בפרשה. גיל עומר, אמר בתגובה, כי הוא נוטל חופשה של כמה ימים כדי לשקול את צעדיו.

נעצר לאחר שניסה להבריח סחורה חקלאית

יוסי עמר (28) מראשון לציון החשוד אתמול בהברחת תוצרת חקלאית, באזור נהריה נעצר בפקודת בית משפט השלום בעכו ל־5 ימים, לאחר שנחשד גם בתקיפת פקחי המועצה לפיקוח חקלאי.

נציג משטרת נהריה טען בבית המשפט, כי עמר חשוד בהובלת ביצים ללא היתר. כשהורו לו פקחי המועצה לפיקוח חקלאי לעצור את רכבו, נמלט מהם, תוך נהיגה פראית וסיכון הדרך. הוא נעצר רק לאחר שגרם לתאונת דרכים עצמית. לאחר מכן, הוא תקף את הפקחים והשליך לעברם ספחת ברגים, שאך בנס לא פגע באיש מהם.

"מדובר באדם אלים שמדי יום מבריח תוצרת חקלאית, ורק יום קודם נעצר וסחורתו נתפסה", הוסיף נציג משטרת נהריה.

החשוד הודה בהברחה, אך טען, כי הסחורה אינה גנובה. לדבריו לא נמלט אלא עצר.

השופט סארם פלאח קבע, כי החשד סביר והורה להאריך את מעצרו ב־5 ימים.

לוחמה פסיכולוגית במקום מלחמה באינפלציה

מאת מוטי זפט

במוקד

ראו זה פלא. מדד אוקטובר עלה ב־1.4%, שיעור עלייה גבוה מאוד, והנה מ"טיפול ציורי" בעגבניה, כאילו היא הדק היא "אשמה" בהתפרצות מדד המחירים לצרכן, הארץ לא רעשה. כמעט לא נמצא מי שדרש דין־וחשבון משר האוצר ומהנגיד על פאשלת המדד. מה קרה? כבר הורגלנו למדד שכזה ולכן לא גועשה הארץ? כן. זו אחת התשובות לכך. סיבה נוספת – הדלפות/הערכות מוקדמות טופטפו בימים שקדמו לפרסום המדד, היכנו על עליה גבוהה. כך, שכשכבר הגיע הקאץ, לא התרגשנו.

אך מעבר לחיפוש אחר אשמים (כן, גם אתה ואני, הרוכשים עגבניות במחיר זהב, אדמות במחירי אלפי קראט יהלומים, וכיוצ"ב – אשמים בעליית המדד לא פחות מכל אחד מקברניטי המשק), מה שמעניין הוא העתיד הכלכלי.

נכון לעכשיו, ההערכות במשק הן ש: הריבית תעלה, כנראה כבר בתחילת השבוע הבא, בשיעור שבין אחוז לאחוז וחצי (משמע: נשלם הרבה יותר על האוברדראפט), יתחזקו התביעות לשינוי מדיניות שער החליפין המבוססת עדיין על הנחת עליית מדד שנתית של 8% בעוד במציאות השיעור השנתי הוא 14.5%, כל עוד המדינה, המחזיקה ב־97% מהמקרקעין כאן, לא תעשה משהו גדול, כמו קיצוץ דראסטי במיסוי על עיסקות בנדל"ן – יוסיפו מחירי הדירות לטפס ולטפס, וכן – הבורסה – אתמול היא אמרה מה היא חושבת על המצב: ירידות, ועוד פעם ירידות.

בישראל פועלים 24 אלף מלכ"רים

במדינת ישראל רשומים 24 אלף מלכ"רים, 10 אלפים מהם ארגונים פעילים – מסר אתמול יהושע דור, הממונה על המלכ"רים בנציבות מס הכנסה, בכנס ארצי של הקרן החדשה לישראל, שהתקיים בבית סוקולוב בתל אביב והוקדש לשינוי תרבות התרומות בישראל.

דור גילה, כי מבין המלכ"רים הפעילים 7,500 הם מוסדות ציבוריים ו־2,500 מלכ"רים שהכנסותיהם אינן פטורות ממס. בשנת 1993 התקבל סכום של קרוב למיליארד דולר, כתרומות ומתנות מחו"ל, בהשוואה ל־75 אלף דולר שנתרמו ונרשמו באותה שנה על ידי גורמים ישראליים.

דור ציין, כי לאחרונה הורחבה ההכרה בתרומות על ידי מס הכנסה, ... בתרומות ולקיחת ההכרה בתרומות בשווה כסף ובהכרה בתרומות של מלאי עסקי. הוא קרא לגופים השונים להיחשף יותר לציבור, לא רק על בסיס השירותים שהם נותנים, אלא גם באמצעות הדיווחים על פעילויותיהם הכספיות.

ד"ר יורם פרי, סגן נשיא הקרן החדשה לישראל, אמר לכתב עתי"ם, כי הכנס מהווה ראשיתו של מסע ציבורי לשינוי מערכת החקיקה. הוא קרא להכיר בתרומות לגופים ציבוריים כתרומות פטורות ממס. לטענתו, מלכ"רים בארץ אינם נהנים מפטור במיסוי כפי שנהנים מכך עמיתיהם בארה"ב, הם נדרשים לשלם מכס על יבוא ומס מעסיקים בשיעור של 4 אחוזים, שממנו פטור המגזר הפרטי.

מנהל הקרן החדשה לישראל, עו"ד אביגעם ערמוני אמר, כי הקרן תשאף לשתף את הציבור הישראלי במתן סיוע כספי וליצור לו מבנה למעורבות בארגונים ולהתנדבות ולתמיכה בפעולותיהם. הוא טען, כי יש ליצור מצב שבו כל הישראלים, גם אלה שיכולים לתרום סכום של 200 שקלים, יוכלו לתרום ולקבל הכרה לצורכי מס. ערמוני קרא גם לאפשר לאזרחי ישראל להפריש חלק מהכנסותיהם לארגונים הנתמכים על ידם, ולהפוך על ידי כך את תהליך הנתינה לאקט ממשי של השפעה על החברה.

סייען של כוחות הבטחון: הנזק למדינת ישראל כבר נגרם

אתמר בראהם, שהעיד על עצמו כמשתף פעולה, אמר אתמול בתגובה לידיעות על מבוקשים המשרתים במשטרת אש"ף, כי הנזק כבר נגרם, והוסיף "ראש הממשלה צריך לקחת את העניין ביתר רצינות, כך שגם דם של סייען או משתף פעולה שהציל יהודים וגם חיי ערבים, הוא דם לא פחות יקר מדם של יהודים. לכן, שחרור של אותם אנשים, המתאמצים היום להיות אנשי הבטחון של הרשות הפלשתינית, זו תופעה מאוד חמורה".

בראיון בדיוק הוסיף בראהם, כי יש לו עתה סיבה טובה לחשוש לחייו וכי תמיד יש לחשוש "כי הטרור הוא לא רק ביריחו, אלא גם בתחומי המדינה. לכן, גם יריחו וירושלים והפיגועים שראינו לפני כשבוע בצומת נצרים ולפני כן בתל אביב, מראים כי הטרור ילווה אותנו וגם אתכם".

ועדת החוקה, חוק ומשפט דנה בנושא האזנות הסתר בענייני בטחון

ועדת המשנה של ועדת החוקה, חוק ומשפט, דנה אתמול בתיקון לחוק האזנות סתר בסעיפים הנוגעים למערכת הבטחון.

הצורך בתיקון החוק נובע מהשינויים הטכנולוגיים (פלאפון וכו') שחלו בשנים האחרונות והצורך בהתאמת המצב המשפטי למציאות המשתנה.

הועדה שמעה את נציגי מערכת הבטחון בסוגיות הנוגעות לפעילותם במסגרת חוק האזנות סתר. הוועדה המליצה על שינוי בתחום האזנה לשם מניעת דלף מידע בטחוני.

השינויים עליהם המליצה הועדה: השב"כ ידווח לועדת המשנה של ועדת החוץ והבטחון על האזנות מטעמי בטחון, האזנות של צה"ל ושב"כ בנסיבות של מניעת דלף מידע בטחוני – צומצמו: א. הגדרה אוכלוסיית יעד ספציפית ומוגדרת היטב כדי למנוע האזנות לשיחות פרטיות. ב. הוגדרו נסיבות גאוגרפיות והגבלות של זמן שבהן יותרו האזנות למניעת דלף מידע.

אישורי ראש הממשלה להאזנות מטעמי בטחון לבעלי תפקידים (עורכי־דין, כהני דת, פסיכולוגים, רופאים) יהיו חייבים בדיווח ליועץ המשפטי לממשלה.

משתלת ארז בע"מ

הודעה לפי סעיף 26 לפקודת החברות (נוסח חדש) בדבר קבלת החלטה מיוחדת, עפ"י סעיף 25

ביום 15.11.94 קיבלה החברה החלטה מיוחדת להוסיף לפקודת החברה כאמור בתזכירה את המטרות הבאות:

א. לבצע עבודות בנין, שיפוץ, תשתית, כבישים וכיוב. אם כקבלנים מבצעים ואם כקבלני משנה או יזמים ובאופן כללי לעסוק בכל ענפי הבנין, הפיתוח והתשתית.
ב. לעסוק בייבוא מכל סוג שהוא.
ג. לעסוק בכל עסקי היזום.
ד. ללוות ולהשיג כספים ולבטח את פרעונם באופן ובתנאים שהחברה תראה לנכון.
ה. להשתתף במכרזים של כל רשות ו/או גוף אחר.
ו. ובאופן כללי לבצע כל פעולה שתסייע ותקדם את האינטרסים הכלליים של החברה.

מרדכי משעני, עו"ד – ב"כ החברה

ב"ה

מדינת ישראל

בית הדין הרבני האזורי באר שבע

תאריך ד' כסלו תשנ"ה
10.11.94

מתפרסמת בזה הודעה, כי בתיקים המפורטים להלן, הוגשו לבית הדין בקשות לצו ירושה, או לצו קיום צוואה, או למינוי מנהל עזבון.

מספר תיק	שם המנוח/ה	ת. פטירה	המבקש/ת
047834015	סבן מרדכי	2.8.94	סבן שרה
017275470	ריבקינד יצחק	27.10.92	ריבקינד סוסיה
046672119	מעטו עובדיה	22.7.94	כהן מעטו אהרון
007654882	עזרא נחום	19.4.94	עזרא נדריה
068075704	קדוש אלי	3.11.93	קדוש שרה
303714414	סחלו בקלה	23.7.94	סחלו אייאן
047147913	קלימי חיים בן	5.1.81	קלמי יחזקאל
078289428	שמעון רחל	9.6.94	שמעון דוד
013040274	סוסו יצחק	5.8.94	סוסו לוסיאן
306284191	רויטמן חסקל	8.5.93	שוטוד אמיליה

בכבוד רב
מיכאל כהן, מזכיר ראשי

صكنا من الاوحل

האם לעזור לאש"ף?

בחוגים מדיניים התעורר ויכוח סביב השאלה, האם מדינת ישראל צריכה לעזור מבחינה כלכלית לאש"ף לבונן את שלטונו בעזה ויריחו ויו"ש? זאת נוכח חסרון הכיס שבו הוא שרוי.

השאלה היא מוסרית, היסטורית ומדינית. יש סבורים שלישראל יש אחריות מוסרית כלפי הפליטים הערביים. אחרים סבורים שהאחריות היא לא על ישראל אלא על המנהיגות הערבית שיצאה למלחמה נגד הקמת מדינת ישראל, ונכשלה, ועתה עליה לראות לתוצאות הכישלון הזה בצורת פתרון בעיית הפליטים.

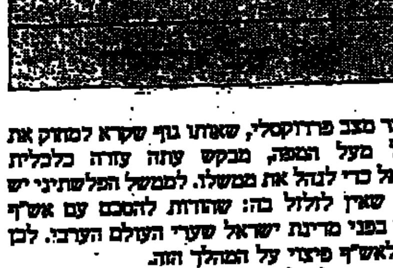

נוצר מצב פרדוקסלי, שאותו גוף שקרא למחוק את ישראל מעל המפה, מבקש עתה עזרה כלכלית מישראל כדי לנהל את ממשלה. לממשל הפלשתיני יש טענה, שאין לזלזל בה: שהודות להסכם עם אש"ף נפתחו בפני מדינת ישראל שערי העולם הערבי. לכן מגיע לאש"ף פיצוי על המהלך הזה.

בהרצאה על מלחמת תש"ח אמר המרצה, כי אילו הערבים היו מקימים מדינה פלשתינאית לפי גבולות החלוקה בתש"ח, בלי מלחמה, גם אז הם היו נזקקים לעזרה מישראל, שכן מדינה כזו היתה שוקעת בביזיון ומפגרת מבחינה כלכלית. המדינות הערביות לא היו שולחות סיוע כלכלי למדינה החדשה. במקרה כזה היא היתה חייבת להיעזר במדינת ישראל לצורך חיזוק כלכלתה.

המלך עבדאללה, סבו של המלך חוסיין, ביקש קשרים עם היהודים בשנות שלטונו כדי לסייע בפיתוח כלכלתה של ירדן העניה.

מבחינה מוסרית אין אנו חייבים דבר לפלשתינאים שהכריזו עלינו מלחמת חרמה. בעיית הפליטים נוצרה באשמתם. מבחינה מדינית, ייתכן שיש מקום לשיקולים כאלה, שכן ישות פלשתינאית שתהיה תלויה בישראל ובעזרתה הכלכלית תהיה פחות מסוכנת לביטחון מאשר מדינה עניה שכלכלתה מעורערת.

במו"מ עם ירדן על הסכם השלום העלו הירדנים את בעיית הפליטים הערביים שבתחומם ודרשו מישראל פתרון. כן העלו את בעיית האזרחים הירדנים, שבעבר היו פלשתינאים והשאירו רכוש בישראל, ועתה הם תובעים בחזרה את רכושם. התשובה הישראלית היתה, שבעניין הפליטים יש לישראל תביעות נגדיות, בעניין הרכוש של היהודים שננטש בארצות ערב. לכן הנושא הוא רב-צדדי. דבר זה אמור לגבי הרכוש הרשום כנכסי נפקדים, הקשור להתחשבנות כללית בין ארצות ערב לבין ישראל. רכוש יהודי כנגד רכוש ערבי.

מדינת ישראל נותנת לארצות רבות בעולם סיוע בהדרכה ובחקלאות. במשרד החוץ קיימת מחלקה מיוחדת העוסקת בכך, והנקראת הברכו לשיתוף פעולה. האם גם האוטונומיה הפלשתינאית יכולה להיכנס למסגרת הזו? לכאורה כן, אבל הישות הפלשתינאית שונה ממדינות אחרות, שכן מדובר בגוף שבאמנה שלו עדיין רשום שיש למחוק את מדינת ישראל מעל המפה.

דוד המלך במחזמר

לקראת חגיגות מלאת שלושת אלפים לירושלים, הגיעו לירושלים לביקור מפיקים קולנועיים מארה"ב שהוזמנו להכין מחזמר מודרני על דוד המלך וחייו. במסמך פנימי מיוחד של העירייה נאמר כך: "אישיותו המגוונת רבת הפנים של דוד המלך כמדינאי, לוחם, מנהיג, משורר ומוסיקאי, נתנה השראה ליצירות אמנותיות רבות בכל תחומי האמנות, והיא ראויה למקד את החגיגות מבחינת הנושא והמחשתו הויזואלית, בצורה שתדבר אל מיליוני אנשים ברחבי העולם, תגרה את דמיונם ותעניק נופך מיוחד לאירוע".

הכוונה הברורה היא, שאותו מחזמר, שיופק במיטב האמנות המודרנית, נוסח הוליווד, לא יתרכז בדוד המלך, משורר התהלים, המאמין הגדול, הרוקד ומפזז לפני ארון הקודש, אלא בדוד המלך הקשור אל סיפור אוריה החתי ובת שבע, ואל אבישג השונמית, אלה נושאים שיגרו את דמיונו של המפיק המודרני. כך תחולל דמותו של דוד המלך ותגומד ל"סיפור רומנטי", בנוסח הקולנועי שאנו מכירים.

לחובבי התיאטרון נכון מבחר של בכורות עולמיות: דרמה גדולה על העימות בין דוד ואבשלום, מאת שמואל הספרי, ומחזה של סובל "הפרושים", בבימוי ניקולאי הייטנר, שיועלה על ידי תיאטרון החאן הירושלמי.

במסגרת התכניות לחגיגות אלה מתוכנן הקמת פארק ענק באיזור מלחה, ובמרכזו אמפיתאטרון למופעים ענקיים. לפי התכנית, תקיים התזמורת הפילהרמונית קונצרט המוקדש לפרקי תהלים בהשתתפות מקהלת ענק, וגדולי זמרי העולם. גם לחובבי המחול נבנתה שורה של מופעים. בין השאר יופיעו שלושת אלפים זמרי "גוספל", שישירו מזמורי תהלים. יהיו גם מופעי רוק ופופ בהשתתפות כוכבי הזמר העולמי. תאורגן תהלוכה היסטורית שתיקרא "ההיסטוריה צועדת", ותכלול דמויות מתקופת התנ"ך, בליווי אלפי צעירים ותזמורות ססגוניות.

החגיגות של שלושת אלפים שנה לירושלים ישולבו בחגיגות חמישים שנה להקמתה של מדינת ישראל. לשם כך התקבלה גם החלטת ממשלה האומרת, כי "שנת התשנ"ו-התשנ"ז תעמוד בסימן שלושת אלפים שנה לירושלים, עיר דוד". יש להניח שיש כאן גם כוונה פוליטית להדגיש את הזכות של העם היהודי על ירושלים.

ראש העירייה, אהוד אולמרט, דרש לכהן כראש הוועדה לחגיגות אלה, ודרישתו נתקבלה. מאחר שהנהלת העירייה מורכבת כיום על יסוד התמיכה של הציבור הדתי, מן הראוי שנציגים אלה בעירייה יתעניינו בתוכן החגיגות האלה ויחוו דעתם, האם זה תואם את השקפתם על ירושלים כעיר הקודש, ולא כעיר המחולות התיאטרוניים.

שיחת היום

עם אפרים שלום,
מנכ"ל מועצת הירקות

יש לאפשר לחקלאי ביצוע תכנית הזריעה תמורת הבטחה לקלוט עודפים

האם העגבניה אשמה? מחירי הירקות האמירו השנה לשחקים, והמדד עלה. שוב אינפלציה מדאיגה בישראל. שרי האוצר והחקלאות מאשימים זה את זה באחריות למחיר העגבניות.

מי אשם בעלייה הגדולה במחירי הירקות? – שאלנו את אפרים שלום, מנכ"ל מועצת הירקות.

ת. הרבה גורמים. בעיקר אי הסכמה של האוצר להבטיח קליטת עודפים, כך שהחקלאים יוכלו לבצע את מלוא תוכנית הזריעה.

ש. האם גם הציבור אשם שהוא קונה ירקות בכל מחיר?

ת. לא. הציבור לא אשם.

ש. האם אין תכנון מגבוה של מכסות הגידולים?

ת. אין תכנון. הוא בוטל בלחץ האוצר לפני שנתיים.

ש. האם ניתן לנהל את החקלאות בארץ עפ"י עקרונות של שוק חופשי?

ת. אם החקלאות בארץ תנוהל רק ע"י היצע וביקוש – המצב של היום זו התמונה שנקבל. זה יכול להביא למצב קטסטרופלי. כדי לאפשר יציבות מחירים וכמויות צריך לאפשר לחקלאי את ביצוע תכנית הזריעה תמורת הבטחה לקלוט עודפים.

ש. איך אתם מתמודדים עם פתיחת שווקים [illegible]?

ת. למעשה, [illegible] החקלאות והאוצר. יש [illegible] הסכמה. עם מועצת הירקות, החקלאות [illegible] ומשרד האוצר לגבי הפיצוי לחקלאים כתוצאה מהסכמי האוטונומיה.

שולמית מוסטיק

יאסר ערפאת ו"האויב הישראלי"

יאסר ערפאת שוב הביך את מבקשי טובתו בממשלת ישראל. כשראש אש"ף עומד בפני ציבור גדול של מאזינים ערבים הוא נוטה להתיר את הרצועות לשונו, להשמיע סיסמאות מתלהמות על מדינה פלשתינית שבירתה ירושלים ויש שאינו נמנע מדברי התקפה על ישראל. כך עשה גם שלשום בעצרת בעזה לרגל "יום העצמאות הפלשתיני". הוא דיבר על שהפלשתינים יקימו את מדינתם על כל שטח שישוחרר מהאויב הישראלי, ופעם נוספת בנאומו דיבר על האויב הציוני.

לפי הדיווח בעתון "דבר" הניח אחד מיועצי ערפאת את ידו על המיקרופון, ואנשים שהיו ליד ראש אש"ף לחשו על אוזנו משהו, ואז תיקן ערפאת את ניסוחו ודיבר על שטחים שיישונו מהם הישראלים, בלי להשתמש במלה "אויב".

ועתה תוהים ערפאתולוגים אם היתה זו פליטת-פה של ראש אש"ף או שהוא אמר מה שאמר באופן מכוון לאוזניהם של אלפי מאזיניו ושל רבים עוד יותר שהד דבריו יגיע אליהם. בכל אופן, הלחישות של יועציו הועילו והוא הואיל בטובו להגדיר אותנו כישראלים בלבד בלי התוספת של "אויב". ועתה באים אלה שרואים בערפאת משענת בטוחה להדברת הטרור ואומרים כי אין להתרשם במיוחד מדברים שהוא אומר לציבור הערבי, העיקר מה שהוא עושה בפועל, ובעניין זה התנהגותו מניחה את הדעת. זאת אומרת, את ההגדרה "אויב" פלט ככה סתם כדי שתערב לאוזניהם של חלק מההמונים הנבערים שהשתתפו בעצרת, אך בעצם הוא שוחר שלום מובהק, ממש אויב שהפך לאוהב.

אך משום מה הנסיון שהצטבר לגבי יאסר ערפאת, בעיקר בשנה האחרונה, מלמד כי בהחלט צריך לשים לב למה שהוא אומר. דברים שהשמיע והתייחסו אליהם כאל דברים בטלים וכסתם אמירות לצורכי תעמולה, התבררו מאוחר יותר כקו מנחה לפעולות ולדרישות של אש"ף, שברוב המקרים גם נתקבלו, במלואן או בחלקן.

בנאומו שלשום בעזה לא רק דיבר על האויב הישראלי/הציוני. הוא גם הזכיר שוב את היעד של מדינה פלשתינית שבירתה ירושלים והתייחס ל"תורת השלבים" הידועה של אש"ף, שמטרתה השתלטות על כל שטחי ארץ ישראל וחיסול מדינת ישראל ל"ע. הוא אמר למאזיניו כי השלב הראשון כבר הושג, והשלבים הבאים עוד יבואו.

אך דורשי טובתו של ערפאת בממשלת ישראל אינם מתרגשים מכל הדיבורים הללו.

לדידם זהו סתם מלל שאינו פוגע בעצם תפקודו של ערפאת בתור פרטנר הגון עם ישראל.

הם בוודאי גם אינם מתרגשים במיוחד מדברים שהושמעו ביום שלישי בטקס סיום של קורס ראשון של שירות הביטחון הפלשתיני, שהתקיים ביריחו. גם לנואמים בטקס זה היה מה לומר על "האויב הציוני". דיברו על כך שהמאבק המזוין צריך להימשך, והשטחים שנמסרו לידי הרשות הפלשתינית הם שלב ראשון בלבד. ההמשך צריך להיות ירושלים, חיפה, בית-שאן וכו'. יש האוהבים להשתפך בגילויי ידידות על השב"כ האש"פי בראשותו של ג'יבריל ראג'וב. והנה קיבל גוף זה תגבורת של בוגרי קורס, שהוכשרו בוודאי לעלות על עקבותיהם של "אויבי השלום" באוטונומיה. אך לחלק מהם, לפחות לעשרה, יש הכשרה מעבר לקורס זה. מתברר כי הללו הם מבוקשים, שרצחו משתפי פעולה ביהודה ושומרון, ועתה הם משרתים בשב"כ הפלשתיני! ג'יבריל ראג'וב אמר אתמול בנימה צינית לכתב "קול ישראל", כי לפני 13 בספטמבר 1993 היו בעצם כל אנשי ה"פתח" בגדר מבוקשים. אך עכשיו לאחר שההסכם יצא לדרך, הרי כולם שותפים לתהליך שלום, ועל כן אין כל פגם בהכללתם של המבוקשים הללו בשב"כ הפלשתיני.

למרות קולות המחאה שנשמעו אתמול בבוקר ודבריו של שר המשטרה, משה שחל, בנידון – ספק אם ממשלת ישראל תעמוד על כך שמבוקשים אלה לא ייכללו בשב"כ הפלשתיני. גם אין לצפות ממנה כי תדרוש מערפאת להסגיר את המבוקשים הללו.

וכך נמשך חזיון התעתועים של ה"שלום" בין ישראל לאש"ף, כשלאוטונומיה נמסרות סמכויות נוספות וקיים חשש כי בקרוב גם יימסרו שטחים נוספים לשלטונה. ממשלת ישראל רוצה לשכנע את הציבור שבעצם יאסר ערפאת מספק פחות או יותר את הסחורה – פרט לנושא ההתמודדות עם הטרור – ואין להתרשם מדיבורים ומהצהרות שלו ושל אנשיו.

יאסר ערפאת הוא שקרן "עם קבלות", אך בשנה האחרונה הוכיח לא פעם כי לדיבוריו שלו יש כיסוי. כך שאסור להתייחס בביטול אל דיבורים נוסח "האויב הישראלי" אף הצהרות שלו בדבר היעדים של אש"ף.

בהקשר זה כדאי שוב להעלות את השאלה. האם אין מישהו בממשלת ישראל שמפריעה לו העובדה שבמשך למעלה משנה מתחמק ערפאת מלמלא את התחייבותו לפעול לביטול האמנה הפלשתינית ע"י מוסדות אש"ף?!

י ו " ע

אחד ביד ואחד בלב

חברי הכנסת מסיעת ש"ס הצביעו בעד אי האמון שהועלה ע"י חה"כ דוד לוי בעניין העוני בישראל.

האולם ח"כ אריה דרעי אמר לראש הממשלה יצחק רבין אילו נשקפה אפשרות שהממשלה תפול בהצבעה זו, אזי חברי הכנסת של ש"ס היו נמנעים מהצבעה.

על הצבעה זו אפשר לומר: אחד ביד ואחד בלב. ואולי בלשון העם "פוילע שטיק".

ק' ש'

★

מהו סוד כמיהתם "לסלק את ההתנחלויות"?

את שיגעונו בא לנו אתמול פיגוע הדמים בצומת היישוב נצרים. מיד באה ההצהרה מפי שרים בממשלתו של רבין, התובעת את סילוקו של היישוב "כי הוא מפריע לשלום".

הם לא דברו על "פינוי ירושלים" לאחר הפיגוע במדרחוב ולא על פינוי תל-אביב, לאחר פיצוץ באוטובוס הדמים. ההתנחלות בנצרים, כמו שאר היישובים בחבל יש"ע מפריעים למנחתם "בעידן של שלום" מפוקפק למדי.

למה את נצרים? דומה כי סוד כמיהתם של שמאלני ישראל לסילוק התנחלות זו, נובע משינאה. פשוט כך, הן גם בימים שהוקמו ההתנחלויות הם דיברו בהם סרה.

רצף ההתנכלויות נובע, בלי ספק, מאותה שינאה התהומית כלפי המתנחלים, המצטיירים בעיניהם, כ"דתיים משיחיים ופאנטיים".

אין פלא שהם תובעים את סילוקה של נצרים. הם גם יתבעו את סילוקם של כל היישובים ביש"ע. תמוה ביותר ששרים בממשלתו של רבין, והמעון פרס, בתוכם התייצבו לימינם של השמאלנים בהצהרות חסרות האחריות. קריאה זו, עוד בטרם יבש הדם בצומת נצרים, גובלת עם הסתה פרועה.

ח – פ – ן

★

בלי שגריר אמריקאי

שגריר ארה"ב בישראל אדוארד ג'רג'יאן, הודיע לפני חצי שנה שהוא מסיים את תפקידו, לאחר שכיהן בתפקיד זה חודשים מועטים בלבד, הנקרא למשרה אחרת בארה"ב. כמו חלפו שישה חודשים, אך טרם נתמנה שגריר חדש, למרות שהיו אירועים דרמטיים באזורנו, בראשם הסכם השלום עם ירדן.

לפי הידיעות, המועמד לתפקיד השגריר הוא מרטין אינדיק, ראש השולחן המזרח תיכוני בבית הלבן, במועצה לבטחון לאומי. הוא יהודי, וזו הפעם הראשונה מדובר ביהודי לתפקיד זה. אך אישור מועמדותו, מתעכב. משרד החוץ האמריקאי צריך להגיש את מועמדותו לפני בית הנבחרים, שם הוא צריך לעבור שימוע. בית הנבחרים היה בפגרה, ולכן דחו את הצגת מועמדותו. טרם ברור מתי היא תוצג. תוצאות הבחירות לבתי הנבחרים בארה"ב, מסבכות המצב עוד יותר.

ישראל היא אחת מן המדינות החשובות במזרח התיכון, בשביל ארה"ב, אך משום מה אין ממנים שגריר חדש במקום הקודם. עם זאת לא ברור אם יחסי ישראל-ארה"ב נפגעים בגלל העדר שגריר. יש ממלא מקום שהוא עושה את המלאכה. השגרירים הקודמים היו ביל בראון ומחליפו היה וויליאם הארופ, שעזב את התפקיד זמן קצר לאחר מינויו בגלל אי שביעות רצון מתפקודו. בראון הוזעק לחזור מארה"ב כדי למלא את מקומו עד שבא אדוארד ג'רג'יאן שתלו בו תקוות רבות, בגלל נסיונו הדיפלומטי הממושך ביחוד כשגריר ארה"ב בדמשק. אך גם הוא עזב.

ששה חדשים בלי שגריר אמריקאי בישראל, זו הפעם הראשונה בתולדות היחסים בין שתי המדינות, שנוצר מצב כזה.

ד' א'

תצפית

מן המעיין

ואלה המלכים אשר מלכו בארץ אדום (בראשית ל"ו ל"א). בשביל שאמר יעקב לעשיו שמונה פעמים אדוני (באמצעות השליחים) מלכו כנגדו שמונה מלכים בארץ אדום...

בעל הטורים

★

תעסוקות לשעת הפקק

בילוי השבוע (כמו רוב עם ישראל) שעות ארוכות בפקקים, מוקפת שלוליות, רמזורים כבויים, רעמים, ברקים, וסילוני מים של גשם משמים – והשתעממתי. כמה זמן אפשר לדבר בפלאפון? הגילוי השכלי הוא מתוק לתתום בשבילי שהרי אני אשה. לאכול? – עד למקטרינה הקרובה הייתי צריכה לבוסס בגשם עמוק או לטפס על גגות של עשורים מכוניות שהיו תקועות לפני. עם מטריה פתוחה – הזו, תוהו, מבצע אקרובטי לא קל.

אז מה עושים בכל זאת כדי להעביר את הזמן? הוצאתי עט ועיפרון ורשמתי את רשימת התוספות שהייתי מעריכה אילו יצרני המכוניות היו מוסיפים למכוניותינו, לשעות הזירום הנצורות של פקקי התנועה.

א) טלוויזיה מיניאטורית. טוב, את זה כבר המציאו.

ב) משחקי הדמיה ממוחשבים (וירטואל ריאליטי) אבל אז יש סכנה שנתנתק מן המתרחש על הכביש. מסוכן יותר מהפקק עצמו.

ג) מעבד תמלילים נייד – לרישום מהיר של כל הדברים החכמים ששכחנו לומר לאשה/בעל/ילדים, בוויכוח שהתנהל ליד שולחן ארוחת הבוקר והרגיל – נוכחנו בהם רק כשהיינו כבר במכונית.

ד) מתקן נייד לקפה/תה. רצוי עם קנקן חלב ליד צלוחית סוכריות.

ה) מתקן להצבת ספר (ללמדנים ותלמידי חכמים) עם תאורה צמודה.

ו) משחק שחמט אלקטרוני שישחק נגדנו.

ואחרון, אחרון חביב – גמול פקקים במשכורות של החודשים נובמבר עד פברואר. איך זה?!

בת שלום

הצדק ההיסטורי גמר לחכות

מאת יוסף דור

יו"ר סיעת מר"צ בכנסת יזם הצעת חוק שמטרתו לאסור הקמת אנדרטאות לזכרם של מי שהורשעו ברצח או שנהרגו במהלך ביצוע הרצח ועובדת היותם אשמים ברורה בעליל. בשולי התרשות קראנו שח"כ אחר ממר"צ, מוחה נמרצות על ביטול צו ההריסה שהוצא נגד הקמת האנדרטה בקריית ארבע לזכרו של ד"ר ברוך גולדשטיין.

בלי להיכנס לוויכוחים מיותרים על התייחסותו של הציבור הנבון והמתון בישראל למעשהו המטורף של ד"ר גולדשטיין ז"ל, משום שהדברים כבר נאמרו ונכתבו, מעוררות הצעותיהם של הח"כים "יפי הנפש" שאינם חשודים חו"ח באהבת ישראל יתירה ומצפונם הסלקטיבי הוא מן המפורסמות, מספר תהיות, תמיהות ושאלות:

האם כוונתם של היוזמים היא לאנדרטה מסויימת, לזכרו של אדם מסויים, במקום מסויים? ואם שמתם לב, הרגש כאן הוא לגבי הנושא אדם.

הרי גם הקיצוניים שבין שוללי מעשהו המטורף של אותו אדם לא שללו את תואר האדם מהרופא המסור הנאמן, איש המצפון והחסד, אדם נעים הליכות שהציל חיים רבים של בני ברית ושאינם בני ברית ופעל נמרצות בימי חייו כרופא וכאדם, פי כמה מרבים מאותם "יפי נפש" שטופים עליו קיתונות של בוז ולעג וחרפות, מבלי לדעת למעשה את אמיתות מניעיו, בעוד הם עצמם, בתוך תוכם, יודעים שקופות של שרצים תלויות מאחוריהם.

לא הדרהנו עם דרך חשיבתו האוויראית של האיש ועם מעשהו הרזים, על כן היינו מקבלים בהבנה את הצעת החוק השוללת הקמת האנדרטאות לזכרם של אנשים שבחייהם ביצעו מעשים חריגים והקמת אתרי זכרון ויד-וזכרון לאלה שפגעו בנפש חולות ובחיים ואשמתם ברורה בעליל, אילו...

...אילו ניתן צו לסלק את האנדרטאות ואתרי הזכרון לאלה שזלזלו בחיי אדם ולא פעלו כשהיה לאל ידם לפעול בתוקף תפקידם ואחריותם להצלת חלק מבני עם הבחירה מן התופת הנאצית. לאלה שהאמינו בסכלותם האוירונית ש"הצדק ההיסטורי יכול לחכות". לאלה שהשתעשעו בשעשועי יוקרה ומדיניות כביכול, בעוד הבוערת כרת ענפי "אילן ישראל" ברחבי אירופה.

...אילו היו היוזמים מציעים דין אחד גם לגבי אלה שנתנו את ההוראה האמללה לפוצץ את האניה אלטלינה, מבלי להתחשב כמה קרבנות של יהודים יעלה הדבר...

...אילו יוזמי ההצעה בכנסת היו בוחרים ונוהרים גזירה שווה לגבי אלה שהפקירו לוחמי חירות יהודים ומסרום ברשעות ובאכזריות לידי הבריטים הארורים...

...אילו היו קובעים את אותן אמות מידה לגבי אלה שגזו על זרי דפנה וסמכו על אותו קרבלת העלוב שקרס במלחמת יום הכיפורים וכל נושא אותה מלחמה אומללה שתוצאותיה אלפי קרבנות של יהודים אחים...

ויכולנו להמשיך ולהצביע על אירועים מבישים ואומללים בארץ ובעולם, אולם אלה אלה כבראה מקוטלגים בקטגוריות שלמענן "קבעו מי שקבעו" שהצדק ההיסטורי יכול לחכות. ואינני בא לפסוק את האחראים למעשה הרצח האכזרי של המורשת היהודית ושל רוח ישראל, ע"י כל אלה שנטלו חלק בזה ביודעין ובכוונה. כי פגיעה בגוף האדם והרעיון הוא רצח בל יכופר, ופגיעה ב"נשמת האומה", ברוחה במורשתה היא חמורה לא פחות.

די אם נזכיר גזיזת פיאותיהם של ילדים תמימים, מניעת חינוך יהודי שורשי ברוח היהדות מילדי ישראל, סנקציות כלכליות ותרבותיות כלפי שומרי שבת ומניעת השתלבותם במסגרות של עבודה ופרנסה, כפיית גזרות שמנעו מיהודים שומרי מצוות להתקיים ולהתקדם, החדרת תרבות זרה של עבודה זרה ומחיקת כל הערכים היהודיים המקודשים וכו' וכו'.

כלום לא בבחינת "מעשי רצח נשמת האומה" ייחשבו מעשים אלה. כלום הללים אלה לא רצחו חלק מן הנשמה היהודית של כלל ישראל ועוד במסווה של קידום והשתלבות בחברה האנושית העולמית הנאורה וחו"ל...?

אין אנו "יפי-נפש" הבאים לטהר מעשים חריגים שאינם מתיישבים עם ההלכה היהודית ועם אורח חיינו היהודי האמיתי, רק משום שהאדם שביצע מעשים חריגים אלה שייך לקבוצת ההשתייכות שלנו כיהודים מאמינים, שומרי מצוות ואוהבי ארץ ישראל. יחד עם זאת אין אנו מתעלמים כלל מן העיוות שבתפיסתם של אלה האוהבים לא לאהוב את ישראל ומחפשים בו את כל הפגמים האפשריים והבלתי אפשריים – ומפעילים את מוסרם ומצפונם הסלקטיבי, רק כדי לנגח, לקעקע ולקשט אחרים כאשר הם עצמם אינם נמנים עם "צדיקי יסוד עולם" עליהם עומד בית ישראל.

לכל היותר ניתן לראות בהם חבורה אינטרסנטית אוטומטית-מוזזן שנגמר להם הסוס וממשיכים לרכוב על הגב ללא כיס:

הצדק ההיסטורי שגמר לחכות מחייב דין אחד, גזרה שווה לגבי כל האנדרטאות, אתרי הזכרון, הפנתיאונים ויד-והזכרון שהוקמו לזכרם של כל אלה שספק אם היו ראויים לכך כאשר תוכח אשמתם בעליל שפגעו בישראל הן פיזית הן רוחנית והביאו את התרבה עלינו בארץ הקודש להתדרדרות מוסרית נפשית ואנושית. כן: הצדק קוהה לכולם. דין אחד וגזרה שווה.

על חודו של קוהל

הלמוט קוהל נבחר שלשום בפעם הרביעית לקנצלר גרמניה. קוהל הצליח להיבחר בסיבוב הבחירה הראשון בבונדסטאג, אך רק על חודו של קול: 338 מבין 672 קולות בבית התחתון. קוהל מכהן כקנצלר משנת 1982. בתמונה נראה הקנצלר מניף את ידו כשנודעו תוצאות ההצבעה. (צילום: איי.אף.פי.)

בשולי אירועים

העיקר לשמור על הקונצפציה

מאת יצחק דויטש

הדברים שהשמיע ראש חטיבת המחקר באגף המודיעין של צה"ל, תא"ל יעקב עמידרור, בדבר האגרה שנשא סוריה, חאפז אל-אסאד, מכבד הסכמים, גרמה מבוכה רבה לראש הממשלה, יצחק רבין, כמו גם לאלה הדבקים בגישתו החדשה לגבי נסיגה מרמת הגולן. הדברים הללו מפריעים לקונצפציה הקיימת.

באופן טבעי הם מנסים להיתלות בהערכת מודיעין אחרת של ראש אגף המודיעין במטכ"ל, האלוף אורי שגיא, לפיה אפשר לסמוך על הסכמים שאסאד חותם עליהם. עמדה מול עמדה. אבל לא מסתפקים בכך. מאז פורסמה ההערכה שהשמיע תא"ל יעקב עמידרור עושים הכל כדי להגמיד שמקורה בעצם ביחוס המשפחתי ובביוגרפיה של עמידרור. אמנם אין זה נוח לפסול את דבריו אך ורק בגלל הביוגרפיה שלו, אבל מסבירים לנו כי אין להתעלם מצד זה. כך גדעון סאמט ב"הארץ", תומך מהולל של יצחק רבין ומהלכיו המדיניים, אומר, כי הביוגרפיה של עמידרור לא צריכה לעניין אותנו במיוחד. ובכל זאת אפשר להיעזר בה כדי להבין שהדברים נטועים בעוד הקשר עמוק: בית שבו ליוו אותו, באמצעות אם פעילה לח"י וליכוד, חששות מהסוג שהוהר בעזרתו".

"הכתמים השחורים" בעברו: אמו, צילה עמידרור, היתה מפקדת באצ"ל, ולידיה התבר על מורשתו של זאב ז'בוטינסקי. מאז קום המדינה היא היתה פעילה בתנועת החירות. יעקב עמידרור עצמו למד בתיכון צייטלין הדתי והיה מדריך בבית"ר. יש איפוא שילוב של משפחה רוויזיוניסטית ותיקה וחינוך כיפה. מכאן צריך להיות ברור כי הערכתו הספקולטיביות נובעת מהשקפותיו הימניות. אגב, יעקב עמידרור הוא ספרא וסייפא. בספרא הוא משלב גמרא, פילוסופיה ותחומים נוספים, ובסייפא, גם איש צבאות בעבר וגם איש מודיעין בהווה.

מתברר כי יעקב עמידרור הזהיר לפני מלחמת יום הכפורים, מבעוד מועד, על המלחמה המתרגשת ובאה. הוא קרא את המפה פשוט כמשמעו. אבל את הערכתו מסר לממונה עליו ולא הלך עמה הלאה.

ניתן לומר כי בנובמבר 1994 לא השתיק את יעקב עמידרור. אבל עושים הכל כדי לנטרל את אותנו ולהציגו כפועל יוצא מהשקפתו הפוליטית. מבקשים להמעיט במשקל אותו המקצועית בנימוקים של ייחוס משפחתי ורקע רעיוני, הכל כדי לשמור על הקונצפציה. וכבר היו דברים מעולם.

• •
•

שבענו טקסים

יש שלום בין ישראל וירדן – וקיימת הסכמה רחבה מאוד שזה טוב. אבל בשביל מה כל הטקסים הללו בוואשינגטון, בערבה, על שפת הכנרת, ובוודאי אלה טקסים מצומצמים יותר. טוב התמונות של לחיצות הידיים.

באמת, המלך מרגש אותנו. התגלות של אוהב ישראל אשר במשך כמעט יובל חי במסתר. היתה לו התגלות חטא, רק ניצוצות, מדי פעם. במלחמת ששת הימים היו לשלוחיו משימות קדושות פה ושם. אבל עכשיו ההתגלות הגדולה. אבל שפע כזה של טקסים?! איך הגיבה אותה אמא על הברכות לנישואי הבת בשלישית: כל כך הרבה נחת מבת אחת.

הטקסים הללו הם סם מרדים להמונים. נוח למשטר הקיים בישראל לפטם את העם בטקסים לבל יראו את האירועים הקשים האחרים. לבל יהגו יותר מדי בקרבנות השלום ההוא.

מחלקת הטקסים הממשלתית פעילה בכזל, בלשון העם. אבל למה צריך לשתף אתה פעולה בכל הפסטיבלים האלה, אשר מרדימים את העם ותודמים לאוזיות השמשדיה?

• •
•

סילוף בשם חופש הדרמה

מפיקי הסדרה "משפט קסטנר" אומרים, כי היא איננה אמורה לשקף בדיוק את מה שקרה במשפט האמיתי. מותר להם, בשם חופש הדרמה, לנהוג בגמישות. אבל צפייה בסדרה זו מעלה כי היא מכוונת כל כולה ליצור תמונה כפי שהמחברים והמפיקים רוצים שתיראה. אין קשר בין אותה תמונה לבין האמת.

באופן ברור ומתוכנן מעוותת הסידרה את המשפט עצמו. היא מציגה את השופט ד"ר בנימין הלוי כמי שהשתעבד לסניגור לאורך כל הדרך ועשה למעשה את מה שהוא רוצה. את הסניגור – בפועל הקטיגור שמואל תמיר מציגים כמי שכבה תיזה והבזות על הזיות ואשליות. כאילו בלי בסיס. לאורך כל הסדרה מופיעה דמותו של ד"ר ישראל קסטנר כמעוררת סימפטיה, כלו עסוק היה בהצלת יהודים, ואילו כאן הוא קרבן ועלילה. תלמידי בית ספר, אשר באופן טבעי לא יכולים להיות בעלי דעה ורקע בנושא, העידו, כי מתוך צפייה בסדרה אהדתם נתונה לישראל קסטנר. סביר כי זו תגובה של כל מי שמקור המידע שלו בנושא הוא אותה סדרה.

אין כאן כל ניסיון להציג תמונה נאמנה ואובייקטיבית של המשפט. המחברים והמפיקים אינם מסתירים את הכוונה של יצירת קשר בין הצגת האירועים בעת שואת יהדות הונגריה לבין התפיסות הפוליטיות היום. הקו המנחה הוא הצדקת שיתוף הפעולה מתוך כוונה להציל את מה שניתן להציל ואין זה משנה אם במקרה זה מדובר בהצלת מקורבים, במקרה או שלא במקרה. ההשלכה האקטואלית היא שיש לקבל כל פשרה וכל הסדר "למען קדושת החיים".

יש בסדרה עיוותים משועים על פניהם. הבולט הוא לגבי דמותה של חנה סנש הי"ד, ועוד יותר לגבי העדויות שמסר ד"ר ישראל קסטנר לטובת פושעי המלחמה הנאצים. אבל מה כי נלין על פרטים כאלה בסדרה שכולה מעוותת.

סדרה זו באה לעולם כאשר במת הטלוויזיה הבמאים הכספים העצומים בשליטת השמאל, והוא מנצל אותם כדי לשכתב את ההיסטוריה, לערוך שטיפת מוח יסודית לדעת הקהל, בכל הגילים, וליצור "ישראל חדשה". לא יהיה זה מפתיע אם לאחר סדרה זו נהיה עדים לסדרות נוספות בנושאים שיעלו מתוקם הבכייה כדי לשרת אותן מגמות.

• •
•

...יכולוגיה
...מלחמה
...לציה

...פועלים
...מלכ"רים

...חון: הנוק
...ר נגרם

...דנה בנושא
...בטחון

...אזורי באר שבע

חוק ומשפט

המורה, התלמיד וחובת הזהירות

מאת עופר שוויצר

בטיול של אולפנה דתית לבנות הוסעו התלמידות ובהן המערערת שהיתה אותה עת, בשנת 1974, תלמידת כתה ט', בטיולית. בטיולית זו היו שני פתחים המשמשים לכניסה ולציאה – דלת קדמית ופתח אחורי אליו חובר סולם או גרם מדרגות. משהגיעה הטיולית ליעדה, בשער האשפות בירושלים, ירדו חלק מהתלמידות דרך הפתח האחורי. מאחר שלא הוצב סולם מן הטיולית אל הקרקע קפצו התלמידות לעבר הקרקע. בעת שהמערערת אחזה ברפנות הטיולית ודחפה את גופה קדימה הסתבכה טבעת שהיתה על אצבעה בזיז שבלט מדופן הטיולית ובעת קפיצתה מהטיולית נתלשה האצבע ונעקרה עד לשורש כף היד. היא הגישה עקב כך תביעת נזיקין נגד המדינה (משרד החינוך).

בית משפט השלום קיבל את התביעה ופסק לתובעת פיצויים בסך 50000 ש"ח אולם בית המשפט המחוזי קיבל את ערעור המדינה והחליט לפטורה מאחריות. על כך הוגש ערעור התלמידה (בתואריה אז...) לבית המשפט העליון.

כדי לבחון את חובת המדינה כלפי המערערת ולהכריע אם הפרה המדינה את חובתה העסיקו בתי המשפט את עצמם בשלוש שאלות עיקריות:

1) האם חבה המדינה (באמצעות מורותיה של התלמידה) בחובת זהירות מושגית כלפי התובעת?

2) האם ניתן היה לצפות את הנזק שנגרם בפועל לתובעת (צפיות טכנית)?

3) האם נתקיימה בנסיבות העניין חובת זהירות קונקרטית והאם הפרה המדינה את חובתה זו? להלן יפורטו קביעות ביהמ"ש העליון בשאלות אלה.

חובת הזהירות המושגית

חובת זהירות מושגית נגזרת ממדיניות משפטית שבעיקרה היא מדיניות חברתית הנשמעת מפיהם של בתי המשפט לשם קביעת היקף החובה בנזיקין בסוגי אירועים אלה ואחרים. בקביעת היקף וגבולות חובת הזהירות המושגית מתחשב בית המשפט בצורך להבטיח חופש פעולה מזה ובצורך להגן על הרכוש מזה. הוא מתחשב בסוג הנזק ובדרכי התרחשותו, לוקח בחשבון את השפעת פסיקתו על דרכי התנהגותם של הבריות בעתיד ושוקל את המעמסה הכספית אשר תוטל על סוג מסויים של מזיקים או ניזוקים בעקבות החלטתו. שיקולים אלה ואחרים מתאזנים בכור הכרתו השיפוטית של בית המשפט. שאלת המפתח בקביעת חובת הזהירות המושגית היא: "האם ראוי להטיל חובה על סוגי פלונים כלפי סוגי אלמונים בסוגי נסיבות אלו ואחרים?".

חובת הזהירות של מורה כלפי תלמידו נבנית על חובת הזהירות של אב כלפי בנו. חובה זו היא בהשגחה על הקטין הן מפני פגיעתו של גורם חיצוני – חי או דומם – הן מפני פגיעה של הקטין באחרים והן מפני פגיעה של הקטין בעצמו. החובה מושתתת על כך שהקטין, באשר הוא קטין, לא פיתח אותם מנגנוני הגנה, בקרה ושיקול דעת שבגיר מחזיק בהם ובדרך הדברים הרגילה ניתן לצפות כי הוא עלול להיפגע בידי גורם חיצוני או להביא נזק על עצמו ועל זולתו. כן יש להתחשב בגופו החלש של הקטין החושף אותו לפגעי הסובב אותו ובתכונותיו כגון שובבות, סקרנות, היענות לפיתויים וכיו"ב. יש להתחשב בגילו של הקטין. ככל שהילד קטן יותר כך חלש הוא ופגיע יותר מבחינה פיסית. מאידך, לעיתים נדרשת רמת פיקוח גבוהה יותר דווקא לעניינם של ילדים מבוגרים יותר, שכן הם יכולים להיות אקטיביים והרסניים יותר. כמו כן מקום שמדובר בילדים קשיי חינוך ובעלי נטייה לאלימות תגדל חובת הפיקוח הנדרשת מצד המורה. נתונים נוספים שלעניין הם מצבם הפיסי של הילדים והימצאם בחבורה או לבדם. זאת ועוד, חובת הזהירות הנדרשת ממורה בכתה איננה זהה בהיקפה לחובה אשר מורה יחוייב בה במקום שהתלמידים נמצאים בחצר בית הספר והחובה תרבה תלך כאשר התלמידים נמצאים בטיול מחוץ לכותלי בית הספר.

חובתו הכללית של מורה כלפי תלמידו כוללת חובת משנה לנקוט מבעוד מועד אמצעים סבירים למניעת נזק צפוי. ככל שנקיטת האמצעים קלה ופשוטה יותר כן תגבר חובת המורה לנקוט אותם. לעתים די יהיה בנוכחות המורה במקום בו נצפה הנזק ולעיתים יידרשו אמצעי מניעה אחרים כגון הצבת שלט, חסימה, אזהרה מילולית וכיו"ב, הכל בהתאם לנסיבות כל עניין ועניין. לא כל סיכון לתלמיד גורר מאליו חובה מראש המוטלת על המורה. יש סיכונים נחותים שאינם גוררים בעקבותיהם חובה וזהו במקום שהאינטרס לקיום אותה פעילות גוררת סיכון משרת מטרה חברתית שערכה רב מאותו סיכון. מטעם זה החליט ביהמ"ש במקרה בו נפגע תלמיד במהלך משחק כדורגל כי אין לחייב את בית הספר הואיל והנזק נגרם במהלך הרגיל של משחק מקובל אשר אין מקום לאסור על קיומו.

הצפיות הטכנית

בדיקת הצפיות הטכנית היא בדיקת עובדות המקרה. במקרה דנן, יכולות היו המורות לצפות, כמורות סבירות, כי אם תקפוץ המערערת מאותו מקום שקפצה כי אז עלול להיגרם נזק כלשהו לגופה. הקפיצה ממקום גבוה היא פעולה שתוצאותיה הנזקיות צפויות לכל. חבלה קשה – בקפיצה בלתי מבוקרת מן הטיולית – היתה בגדרי הצפיות הטכנית.

חובת הזהירות הקונקרטית

בית המשפט מעדיף שלא לדבר על חלוקה בין חובת זהירות מושגית מחד וחובת זהירות קונקרטית במקרה נתון מאידך, אלא על מידרג חובות המצויות זו מעל זו בפירמידה שעניינה עקרון חובת הזהירות. על כן בהתקיים חובת הזהירות המושגית ולאחר שהוכח קיומה של הצפיות הטכנית, ניתן לומר שנתגבשה חובה ספציפית וקונקרטית בנסיבות העניין. למורות לא היה קושי לו אך נהגו כהלכה למנוע את הנזק שנגרם למערערת. הן היו מודעות לסכנה האורבת מן החולץ הפתוח ולא הזהירו את התלמידות לבל ירדו מהפתח האחורי ולא שמרו על פתח זה. הן היו צריכות לצפות להתפרצות אנרגיה אנושית מצד התלמידות ברגע שהטיולית תגיע למקום חניה לאחר שאלו היו סגורות בטיולית משך המסע עד ירושלים.

בענייננו אין לחייב את התלמידה באשם תורם ובלשון אחרת, רשלנות המורות היתה הסיבה המכרעת לתאונה עד שאין לתת את הדעת לאשם התורם של התלמידה.

סוף דבר

בנסיבות העניין הפרה המדינה את חובתה כלפי המערערת והיא חבה כלפיה בנזיקין... ביהמ"ש העליון קיבל את עמדת ביהמ"ש השלום לפיה המורות יכולות היו לצפות את הנזק וראוי היה להן שישאו בחובה. המדינה חוייבה בתשלום פיצויים בסך כולל של 50,000 ש"ח בצירוף הפרשי הצמדה וריבית ובצרוף סך של 30,000 ש"ח הוצאות המשפט.

לפסק הדין שניתן ע"י השופט מישאל חשין הצטרפו השופטים דב לוין ואליהו מצא.

(ע"א 2061/90)

סבסוד לשם איזון כספי במפעלים

מאת ג.א.

המאבק בגאט"ט הגיע למשבר בתוך הארגון העולמי לסחר חופשי בהנהגת ארצות הברית. האירופים נדרשו להפסיק סבסוד מפעלים וענפי תוצרת, כמו חקלאות, תעשיית הסרטים וגם תעשיית הרכב.

למעשה מדובר במאבק בין ארה"ב וארצות מערב אירופה, בעיקר בינה לבין צרפת, ובמידה מסויימת גם איטליה, בנושא החקלאי ותעשיית הסרטים. צרפת, שהיא ארץ מתועשת וגם ארץ חקלאית מובהקת, מסבסדת את החקלאות שלה, ומוכרת אותה בעיקר לגרמניה ואנגליה. גם איטליה היא ארץ חקלאית ומשווקת בעיקר פירות וירקות. צרפת היא היצרנית הגדולה ביותר של סרטים באירופה, ואחריה איטליה. אשר לסבסוד מכוניות, בתחום זה ארצות הברית בתחרות עם גרמניה, צרפת, איטליה ואנגליה. משבר קשה עובר על תעשיית הרכב במערב אירופה, כי היא מוצפת בכלי רכב של ארצות הברית ויפן, והתחרות היא גדולה מאוד.

הסבסוד לאיזון כספי למפעלים גדולים

בכינוס של ארצות גאט"ט לפני כשנה איימו האמריקנים על האירופים, שאם לא יפסיקו לסבסד מפעלים שלהם, הם ינקטו אמצעים נגדם. למשל, אם הצרפתים לא יפסיקו לסבסד את החקלאות שלהם, הם יטילו מסים גבוהים על היינות המובאים מצרפת, והמכירות בארה"ב יירדו באופן משמעותי. הוא הדין לגבי תעשיית הסרטים. תעשיית הסרטים בצרפת מפרנסת כמה רבבות.

האיום הזה נוגע גם לאיטלקים. גם הם משווקים יינות לארצות הברית, אם כי לא באותו היקף של הצרפתים. האיום להטיל מסים כבדים על יינות מאירופה הדאיג מאוד את האיטלקים.

האמריקנים נוכחו לדעת, שקשה יהיה להעביר בבת אחת ובכוח את ההחלטה בדבר ביטול הסובסידיות באירופה. אך הודיעו בצורה שאינה משתמעת לשני פנים שאינם מוותרים על הדרישה הזאת, וצריך יהיה להתייחס אליה עד הכינוס הבא של הגאט"ט.

אשר לתעשיית הרכב, התחרות בין חברות הרכב מצד ארצות הברית ויפן במערב אירופה היא גדולה מאוד, והמפעלים של תעשיית הרכב במערב אירופה מפסידים הרבה כסף. פיאט באיטליה הפסידה השנה כמיליארד דולאר. פולקסוואגן בגרמניה הפסידה בשנה האחרונה כשבע מאות מיליון מרק; בנץ-מרצדס וחברת ב.מ.וו. גם הן הפסידו בשנה האחרונה כסף רב. פג'ו, סיטרואן, הפסידה השנה כמיליארד דולר. רק רינו הצליחה השנה להרוויח קצת כסף. באנגליה המשבר בענף הזה הוא רציני מאוד. בלי סובסידיות לא יוכלו כמה מפעלים גדולים של ייצור הרכב להחזיק מעמד ויהיו נאלצים לפטר מאות אלפי עובדים, דבר שיגדיל את מספר המובטלים המגיע כבר במערב אירופה לשמונה עשר מיליון מובטלים.

סבסוד למניעת גידול האבטלה

השביתה הגדולה של חברת התעופה הגדולה "איר פראנס" הכניסה ערכים חדשים ביחס לסיבסוד מפעלים במצבים קשים. הנהלת "איר פראנס" הודיעה שבדעתה לפטר למעלה מחמשת אלפים עובדים, מתוך ארבעים וחמישה אלף עובדים בחברה הזאת. יחד עם זאת הודיעה, שבדעתה להגדיל את מספר שעות העבודה ולהקטין את השכר. ועדי העובדים הכריזו על שביתה. ההנהלה הודיעה שבזכותה להביא את העניין בפני העובדים ולקיים משאל בין העובדים בקשר לדרישות ההנהלה. אם יחליטו לדחות את דרישות ההנהלה, תיסגר החברה הגדולה הזאת. הרוב הגדול של עובדי החברה נענה בחיוב לדרישות ההנהלה... עוד כמה חברות תעופה גדולות עמדו בפני סגירה, כי מצבן קשה מאוד. גם בארצות הברית נקלעו כמה חברות תעופה גדולות לקשיים כספיים ונסגרו. מכאן, ההבנה גם אצל האמריקאנים, שבמקרים מסויימים אפשר לסבסד חברות, בפרט כשמדובר במפעלים המעסיקים רבבות עובדים.

אולם קיימים סייגים לעניין. מתן סובסידיות מותר רק למפעלים גדולים הנקלעים לקשיים כספיים, אשר סגירתם תגדיל את מעגל המובטלים. אך קיימת התנגדות גדולה לכל ניסיון לתת סובסידיות למפעלים במטרה להתרחב.

נציגות השוק האירופי מגלה הבנה לסבסוד מפעלים גדולים הנמצאים בקשיים, ובלבד למנוע גידול מספר המובטלים, ההולך וגדל.

מכתבים למערכת

הסכנה בפינוי חברון

בשיחות רבין-ערפאת דנו בפינוי ריכוזים עירוניים ערביים ביהודה ושומרון. הבטחון במקומות אלה יעבור לידי נציגי ערפאת שעד היום לא מחק את האמנה הפלשתינית ואשר הבטיח גם אחרי הסכם אוסלו להחזיר את כל הפליטים הערבים מארצות ערב לארץ וגם להפוך את ירושלים לבירת פלשתין.

בתוכנית פינוי הערים בגדה המערבית נכללת גם חברון. האם רבין טרם התפכח משכרון השלום שלו, האינו מבין שהוצאת הכוחות הישראלים מחברון תגרום לטבח חברון במתכונת 1929?

יתר על כן, מקרה מעין זה בחברון או בכל מקום אחר של השתלטות הערבים על אחד היישובים שלנו, עלול להביא למלחמה מיידית בין ישראל ובין הפלשתינים, תחילה בצורת התפרעות המונים בכל רחבי הארץ ואחרי כן בצורת לחימה במסגרת רחבה שהיקפה מי ישורנו, כולל תגובת ארצות ערב.

יש לדרוש מרבין פירוט סידורי הבטחון לכל הישראלים בכל מקום, בטרם נסיגה מיהודה ושומרון, כדי שאזרחי ישראל ידעו כיצד להתגונן.

יהודה אריאל
נהריה

★

לא להאמין לאסאד

ההדלפה מישיבת ועדת החוץ והבטחון על חוות דעת כי נשיא סוריה אמין רק כאשר כדאי לו ואיננו אמין כאשר לא כדאי לו, צריכה להדליק נורה אדומה על ההתקדמויות, כביכול, בהסכמי השלום, עם חלק מהפלשתינאים ועם חלק מהסורים והלבנונים.

כל עוד אש"ף איננו מכניע את ה"חמאס" ואסאד איננו מכניע את החיזבאללה, על איזה שלום מדובר?

עם ששיכל יותר משליש מבניו, הי"ד, בשואה האיומה, ועוד כשתי רבבות במלחמות ישראל ובפיגועי הטירור, איננו רשאי לקחת סיכונים חד-צדדיים. לשום מדינה ערבית לא נשקפת סכנה של חיסול קיומה ממדינת ישראל; אבל למדינה שלנו כל סיכון עלול חלילה לאיים על עצם קיומה.

יוסף פניני
תל-אביב

★

שיעור בהבנת הנקרא

תלמידי חכמים כמו מר לגנוס, זקוקים לשיעור בהבנת הנקרא. הם מתרעמים על כי אני מטיף להמשיך להתפלל לשלום השרים.

ולא היא, לא מיניה ולא מקצתיה. בסך הכל אני מבקש לשלוח אור אמת לראשיה, שריה ויועציה.

מי זקוק לאור, אם לא מי שהולך בחושך? מי זקוק לאמת, אם לא מי ששרוי בשקר? ובהמשך: "ותקנם בעצה טובה" מי זקוק לתפילה כי יזכה אותו ה' בעצה טובה, אם לא מי שמקבל עצת אחיתופל?

דווקא משום שהשרים הנבוכים מוסרים חלקי א"י לאויב, וכו' וכו', דווקא שרים אלה זקוקים ל"מי שבירך".

מהודי אריה
בת-ים

★

זכות הציבור לדעת

במוצש"ק פרשת "חיי שרה", פורסמה במהדורות החדשות של "קול ישראל" הידיעה שאלפי יהודים ביקרו בשבת זו בחברון. כדי להגביר לשומעים על מה ולמה בקרו דווקא בשבת פרשת "חיי שרה", התבטא הקריין כזו הלשון: "... משום ששם נזכרת מערת המכפלה". סתם הקריין ולא פירש.

כיוון שהקריין קרא את מה שהורה לו העורך, שאלה לי לעורך: הרי אנשי התקשורת טוענים ש"זכות הציבור לדעת". מדוע לא יידע הציבור את הקשר האמיתי בין שבת פרשת "חיי שרה" לבין מערת המכפלה? האם סתם כך, נזכרת מערת המכפלה? הרי ידוע לכל מי שלמד וקרא את ספר בראשית, שבפרשה זו טמונה זכותנו הבלעדית על מערת המכפלה!

עם זאת אני מניח שטעות זו היתה ביד של העורך. הוא ודאי סבר שלכולם ברור שבפרשה זו מסופר בפירוש שאברהם קנה את מערת המכפלה בכסף מלא. כפי שנאמר "וישקול אברהם לעפרון את הכסף אשר דבר באזני בני חת, ארבע מאות-שקל עובר לסוחר. ויקם שדה עפרון אשר במכפלה אשר לפני ממרא, השדה והמערה אשר בו, וכל העץ אשר בשדה, אשר בכל גבלו סביב. לאברהם למקנה לעיני בני חת".

משה בלוק
חיפה

★

מי עושה צחוק מהציבור?

שרי האוצר והבריאות מודיעים שקופ"ח הכללית לא תוכל לפעול אם לא יוותרו עובדיה על חלק משכרם. זאת למרות שמהמס לפי חוק הבריאות הממלכתי אמורים לגבות יותר ממה שגבתה הקופה עד כה.

לעומת זאת חותם שר האוצר "עיסקת חבילה" עם ח"כ רמון לפיה יקטין האוצר את הגבייה ממס הבריאות (שלדבריו כבר כיום חסר שם כסף) וח"כ רמון, העומד בראש ההסתדרות, יוותר בשם העובדים על תוספת היוקר.

מתקבל הרושם שההצמקה לתביעת האוצר להורדת השכר לעובדי קופ"ח אינה כנה או שבעיסקת החבילה יש משום חוסר אחריות.

לימור קרן
קרית גת

★

פראי אדם

לאחר הפיגוע הרצחני בצומת נצרים כינה יצחק רבין, ראש הממשלה, את המרצחים ושולחיהם בשם: "חיות". כינוי זה הוא ההיפך מההולם אותם. יש לכנותם בשם "פראי-אדם" שכן בעל חיים לעולם אינו הורג ככה סתם אלא לצורך הגנה על חייו או לצורך קיומו (מזון).

בעל חיים יודע לשמור על מסגרות חיים נאותות עם בעלי חיים אחרים. לכן מדרך הטבע הכינוי "חיה" או "מתנהג כמו חיה" בא לציין התנהגות ברמת מוסר גבוהה ולא מושחתת כדרך הג'יהאד האיסלמי, החמאס, החיזבללה ודומיהם.

פרופ' אבשלום מזרחי
תל-אביב

★

המקורות שהושמטו

במאמרו "כתב-אישום נגד לימוד תורה" (ט"ז מרחשון, 21.10) צויין שפרסמתי שלושה בירורים הלכתיים מקיפים בנושא איסור רציחת גויים. אך השמטו מקומם של מאמרים אלה ובכך נמנע ממי שמעוניין בכך לעיין בגופם של הדברים.

המאמרים הם: 1) "הריגת מחבל כפות", ב"כעטן "קשוט", תמוז תשנ"ד. 2) "רודף ונרדף בבני נח ויהודי הרודף גוי", ב"קשוט" תשרי תשנ"ה. 3) "איסור רציחת גוי והריגת מחבל כפות". בשנתון "שנה בשנה" תשנ"ה, בהוצאת היכל שלמה.

הרב יהודה הנקין
ירושלים

★

מחפשים "מכתבים אחרונים"

במסגרת פרוייקט "מכתבים אחרונים" של המכון הבינלאומי לחקר השואה ב"יד ושם", אנו מנסים לאתר מכתבים אחרונים (מכתבי פרידה), שנשלחו ע"י יהודים בארצות הכיבוש הנאצי, במחנות עבודה, גטאות ומחנות השמדה, לארצות החופשיות.

אנו מניחים, שפרט לחומר המצוי בארכיונים שונים, יש אנשים המחזיקים ברשותם מכתבים העונים לקטגוריה זו. נודה מאוד לכל מי שיש ברשותו מכתב כזה, והוא מוכן להעמיד לרשותנו העתק.

לקבלת פרטים נוספים אפשר להתקשר בשעות היום אל "יד ושם" – הגב' אסתר ארן, המכון הבינלאומי לחקר השואה 02-751611, או בשעות הערב אל מלכה תור 02-973373.

מלכה תור
יד ושם

אתמול בבורסה

ירידות חדות בבורסה

מאת כתבנו הכלכלי

ירידות שערים חדות נרשמו אתמול, בבורסה, בשוק המניות בת"א. מחזור הביצוע של כ-180 מיליון שקל הגיע בבוקר, הגדיר ירידות, לכל אורך היום במעט, רק במשתנים הוק בסריים.

בסיכומו של יום נקבעה במדד הקובע של המשתנים ירידה של 2.1 אחוז והוא ניצב על רמה של 175.25 נקודות. מדד מניות המעו"ף ירד ב-2.1% לרמה של 181.1 נקודות. מחזור העיסקות הסתכם בכ-127 מיליון שקל.

בתגובה למדד אוקטובר הגבוה שהתפרסם שלשום, חוששים, שבבנק ישראל יעלו, כנראה כבר בתחילת שבוע הבא את הריבית במשק בשיעור שבין אחוז לאחוז וחצי, צעד שבדרך-כלל גורם להוצאת כספים נוספת מהשוק.

גם ההשפעה הפסיכולוגית השלילית מאובדן השליטה על האינפלציה – לא תרמה לאווירה טובה בבורסה. שלא לדבר על כך שאתמול אישרה הכנסת בקריאה ראשונה את הצעת החוק למיסוי הבורסה.

בין המניות שבלטו אתמול: אי.די.בי. אחזקות שירדה ב-4% במחזור כולל של כ-10 מיליון שקל, כור שירדה ביותר מאחוז במחזור של כ-6 מיליון שקל, בזק שירדה בכ-2% ודיסקונט השקעות שירדה בכ-3%.

בסקטור הבר"מ היתה נטייה לירידות בשיעור בינוני. ביותר מ-20 ניירות ערך הנסחרים במסגרת זו נקבע שער "מוכרים בלבד".

ובכספי, עליית מדד של 1.4% באוקטובר, הביאה לעודפי ביקוש גדולים לאג"ח הצמודות למדד והן הגיבו בעליות – בהתאם. לעומת זאת, וגם זאת בכספי, למק"מ הגיעו היצעים והתשואות בהן ירדו ל-17%.

עלייה של כ-12% בייצוא התעשייתי הכולל בחודשים ינואר עד אוקטובר 1994

הייצוא התעשייתי בחודש אוקטובר הסתכם בכ-1,376 דולר – נתון המצביע על עלייה של 81.7 אחוזים לעומת החודש המקביל אשתקד.

הייצוא התעשייתי ללא יהלומים הגיע בחודש האחרון לכ-947 מיליון דולר, והי עלייה בשיעור של כ-24.7% לעומת אוקטובר אשתקד.

מיחידת תכנון וכלכלה במשרד התעשיה והמסחר נמסר, כי ניתוח התפתחות הייצוא לפי ענפי התעשיה בחודש אוקטובר מראה עלייה בכל ענפי התעשיה למעט בקבוצת ענפי המזון והמשקאות.

יש לייחס משמעות מיוחדת לשינויים של חודש אוקטובר לעומת אשתקד, שכן בשנת 1993 חלק מהחגים חלו באוקטובר, בעוד שהשנה חודש אוקטובר היה חודש עבודה מלא.

הייצוא התעשייתי הכולל בחודשים ינואר עד אוקטובר 1994 הסתכם בכ-11,956 מיליון דולר: עלייה של 12.3% בהשוואה לתקופה המקבילה אשתקד.

ייצוא היהלומים (נטו) גדל בתקופה הזאת בכ-16.4% והסתכם בכ-2,936 מיליון דולר (לעומת 2,521 מיליון דולר בינואר עד אוקטובר 1993).

הייצוא התעשייתי ללא יהלומים הסתכם בכ-9,019 מיליון דולר, עלייה של 11% לעומת התקופה המקבילה אשתקד. הגידול בייצוא התעשייתי חל בכל ענפי התעשייה למעט ענף המזון, כאשר ייצוא ענפי המתכת, המכונות והאלקטרוניקה תרמו את מירב הגידול בייצוא ללא יהלומים (518 מיליון).

מבין המוצרים שייצואם גדל בלטו מערכות תקשורת, מערכות לימוד, רכיבים אלקטרוניים, תקשורת, מחשבים, מוצרי פרמצבטיקה ומוצרי השקיה. ההתרחבות המהירה בייצוא מוצרים אלה, מהווה המשך להצלחת השיווק שנרשמו בשנת 1993 בתחומים הללו. כמו כן חל גידול בייצוא הבטחוני.

התפלגות הייצוא לפי יעדים באזורים מלמד על המשך גידול לשווקים במזרח הרחוק בעיקר הודו, הונג קונג, יפן והפיליפינים – התאוששות בשוק מערב אירופה, המשך גידול בייצוא לארצות הברית ותמונה מבטיחה בשווקי דרום אמריקה. בייצוא למזרח אירופה מצטיירת תמונה מעורבת, המצביעה על גידול ניכר בייצוא לרוסיה וירידה בייצוא לשאר מדינות מזרח אירופה.

"אתגר" – לניהול תיקי השקעות מקבוצת המזרחי – למשרדים חדשים

"אתגר", החברה לניהול תיקי השקעות של בנק המזרחי, תופסת היום את משרדיה החדשים והמורחבים ברחוב אלנבי 113 בתל-אביב. במשרדים אלו הותקנה מערכת ממוחשבת משוכללת הכוללת את "חוגלה הפתורונה" של התכנות ציוד התקשורת.

בקבלת פנים שתיערך היום אחה"צ ישתתפו יו"ר דירקטוריון הבנק, חיים קופרסקי, המנכ"ל דוד בלומברג, חברי הנהלת הבנק ואורחים.

מנהל החברה, מר יהושע כהנא, ציין כי החברה הצליחה להגדיל את היקף תיקי ההשקעות המנוהלים על ידה, חרף המשבר הפוקד את שוק ההון מתחילת השנה ו"בריחת" משקיעים בתוצאה ממנו. גופים גדולים מסרו באחרונה לניהול "אתגר" תיקי השקעה בסכומים גדולים, וביניהם יש לציין את רשות הנמלים והרכבות שהחליטה להעביר ל"אתגר" את התיק הגדול ביותר מבין התיקים שהועברו לבנקים הגדולים.

שערי המניות ביום 16.11.94

מניה	שער	מחזור במניה	שינוי בנק'	שינוי ב-%	היצע/ביקוש
בנקים למשכנתאות					
אדנים	319408	11	-801	-.3	-21
כרמל	584	7246	-6	-1.0	-5604
פיתוח ומשכ	17286	516			
משכן	29843	377	-765	-2.5	-484
עצמאות	57973	256			
בינ"ל למשכ	32313	433			
טפחות מב ש	*** הפסקת מסחר ***				
מוסדות מימון ענפיים					
שלטון	6938	2790	-215	-3.0	-4255
מוסדי השק'	6197	2799	-689	-10.0	-4238
מרב קבלן 5	1541	320	-16	-1.0	-1007
ליסינג	53608	19			
חברות וסוכנויות ביטוח					
איילון בטוח	556	5858			
הדר 1	981	18437			
הדר 5	955	12087			
הפניקס 01	2321	5235			
הפניקס 05	2167	1442			
המשמר/הראל 1	1191	941	-37	-3.0	-22594
המשמר/הראל 5	1149	3001	-29	-2.5	-7054
מנורה 1	922	208	+2	+.2	+2700
מנורה 5	895	1114			
סהר ביטוח	413	1			
סקוריטס	2641	800	-124	-4.5	-1414
ציון 5	8812	60			
מסחר ושרותים					
יער	602	14825	-6	-1.0	-9746
מאיר עזרא	3042		-70	-50.0	
קריסטל	1535	3000	-19	-1.2	-5001
אסותא	*** הפסקת מסחר ***				
ת.ל. מימון	3422	1629	-106	-3.0	-4713
מגן	795	84724	-42	-5.0	-132610
גני הדר	235	14000	-2	-.8	-24000
מלונות דן	2352	8005			
חוף אלמוג	* 1333	3000	-144	-9.7	-3559
* ביצוע חלקי 84.3%					
ים סוף	566	12500	-15	-2.2	-15362
די.סי.אל	* 552	1658	-17	-3.0	-9475
* ביצוע חלקי 88.6%					
מלל	388	31754	-7	-1.8	-28670
תים	3068	1458	-161	-5.0	-5716
נדל"ן, בינוי, פיתוח וחקלאות					
אלרב	1604	8444	-16	-1.0	-4171
ארזים	209	1280	-1	-.5	-5800
אילדן	1896	3228	-34	-3.0	-12464
בית הזהב	* 346	10000	-11	-3.1	-30006
* ביצוע חלקי 99.9%					
ברנוביץ 1	1268	1206	-60	-4.5	-3398
רדעד 01	223	18397			
גב ים אגוז	160	18750	-3	-2.1	-18750
יעסר 1	190	2703			
ירדן	407 ק		+37	+10.0	+4257
ישפרו	* 2647	780	-139	-5.0	-1706
* ביצוע חלקי 71.0%					
ישראלום	* 1953	1800	-25	-1.3	-1192
* ביצוע חלקי 83.9%					
ישרס 0.01	5502	100	+324	+6.3	+50
ישרס 0.05	5358				
כהן פיתוח	670	41293	+10	+1.5	+18765
אלומות 1	* 4077	1869			
מתם	* 2672	1492	-90	-3.3	-1696
* ביצוע חלקי 77.0%					
מגורי בניה	4480	2600	-113	-2.5	-3168
מישכאל	371	58344			
מנרב	7996	2			
ליפשיץ 5	177	1803		-.3	-6683
נאות אביב	1539	807			
נכס אזורים	603	36691	-15	-2.4	-41691
אזום עופר	* 9836	722	-226	-2.2	-769
* ביצוע חלקי 96.2%					
קרדן 1	464	11245	-14	-2.9	-12246
קרדן 5	419	72670	-22	-5.0	-42701
רוגובין 1	1078	500	-19	-1.7	-7854
רוגובין 5	1083	5000			
שיאעפים	2197	3232	-45	-2.0	-5199
חקלאות					
מטעי הדר 1	* 20907	134	-702	-3.2	-234
* ביצוע חלקי 75.0%					
מטעי הדר 5	* 17661	100	-736	-4.0	-110
* ביצוע חלקי 98.9%					
מהדרין	12990	3281	-131	-1.0	-525
נכסי הדרים	6722	1125			
פרי אור	6176	450	-15	-.2	-314
חברות תעשיה					
דובק ש	9296	65	-214	-2.3	-724
דובק מ	9390				
עלכל 1	377	14509	-15	-3.8	-61684
טמפו	1496	22126	+7	+.5	+10934
יצהר 1 ש"ח	*** הפסקת מסחר ***				
מגפרוסט	6990	412	-349	-4.8	-1002
עלית 5	1499	75297	-42	-2.7	-75571
קרור הט 1	2181		-99	-4.5	-449
שלמה אגל	10804	30	-54	-.5	-30
אדגר	381	11248	-15	-4.7	-33099
אפים	938	17100	-24	-2.5	-20647
ארגמן	453	5696	-9	-1.9	-2696
דלתא גליל	1516	11			
ויטלו 1	644	2900			
ורדינון	17119	1375			
זיקית 1	4183	343	-105	-2.5	-2222
זיקית 5	3906		-121	-3.0	-3708
לודזיה 1	1152	537			
לודזיה 4	1066	8008	-22	-2.0	-11886
עינם 1	*** הפסקת מסחר ***				
פולגת א	מ 324		-36	-10.0	-70762
פרגוד	1565	148	-82	-5.0	-1056
סבינה גבור	391	13800			
רגוזין	3484	7601	-174	-4.8	-23427
אורדן	359	45085	-8	-2.2	-96753
אלומית	12481	60			
כבלים	1378	14526	-54	-3.8	-26558
התכוף 1	339	5425	-14	-4.0	-18290
התכוף 5	138	10092	-3	-2.1	-17866
ויקה 1	1652	1918			
ויקה 5	1545	2000	-4	-.3	-3862
כבלי ציון	756	14516	-23	-3.0	-23644
נחושתן 1	* 939	1590	-12	-1.3	-1451
* ביצוע חלקי 79.9%					
נחושתן 5	669	151	-21	-3.0	-1951
סקף פלדה	10439	872	-351	-3.3	-918
קליל 1	2264	2000	-29	-1.3	-3665
קליל 5	2158	398	-67	-3.0	-2390
תבורית	1045	36455	-107	-9.3	-16023
אדאקום	*** הפסקת מסחר ***				
אלקו	8927	6675	-182	-2.0	-3785
אורית	444	14979	-23	-4.9	-24683
וולקן	254	23994	+3	+1.2	+28187

מניה	שער	מחזור במניה	שינוי בנק'	שינוי ב-%	היצע/ביקוש
סנקורן 1	* 310	16142	-2	-.6	-17023
* ביצוע חלקי 85.4%					
פיכטנג 1	6108	1241			
פיכטנג 5	4878	4914			
ציקלון 1	10551	150	-26	-.2	-175
ציקלון 5	* 8134	318	-904	-10.0	-922
* ביצוע חלקי 53.4%					
קנבשטיין	5165	3515	-79	-1.5	-3536
תאת 1	* 403	600			
תאת 5	318	33152	-7	-2.2	-24655
תדאה	964	26864	-30	-3.0	-31938
תדיראן	774	18914	-20	-2.5	-24420
אי פי	855	186588			
תעשאקרישטן	512	74278	-13	-2.5	-103199
אתים בולוס	204	95977	-4	-1.9	-47510
מוזאיקה 1	321	5400			
מוזאיקה 5	315	3600	-3	-.9	-8345
נגב קרמיקה	291	4724			
רשגים 1	2187	434	-45	-2.0	-1017
רשגים 5	1886	677	-32	-1.7	-677
מטלול 1	935	3083			
ליפסקי ושה	2260	3509	+28	+1.3	+5357
מקסימה 1	922	808			
מקסימה 5	* 769	2000	-32	-4.0	-2086
* ביצוע חלקי 95.9%					
מגו 1	1170	500			
מגו 5	1110	375	-34	-3.0	-375
פריקלס	3098	37070	-59	-2.7	-30295
קים	4706	572	-171	-3.5	-4072
קליין	970	7000	-20	-2.0	-17007
תיא	1054	2481	-11	-1.0	-1542
מקמוליטר	482	70			
רפגן	3223		-83	-2.5	-4081
מלט 05	554	215			
קרגל	1474	3800	-7	-.5	-4807
תעל	* 35914	71	-1206	-3.2	-158
* ביצוע חלקי 75.3%					
אבדין 1	129	15620			
גולן	763	9649	-16	-2.1	-9598
חמישה יוד	294	6229	+6	+2.1	+13771
פז תן	473	17631	-16	-3.3	-90015
חברות להשקעה ולאחזקות					
אגיש	* 6430	222	-131	-2.0	-506
* ביצוע חלקי 79.3%					
אלגר	3511	222	-127	-3.5	-2028
אמריקה 0.1	381208	338	-11790	-3.0	-302
גמלת	5488	621	-55	-1.0	-221
דנבאר 1	* 2278	80	-178	-7.2	-155
* ביצוע חלקי 51.6%					
דנבאר 5	2019	8784	+10	+.5	+7258
חלפמן 01	83769	39	-1928	-2.2	-79
אמצא	186513	19	-2174	-2.8	-27
צבי אקשטט 1	1032	2181	-21	-2.0	-2181
צבי אקשטט 5	* 999	1400	-20	-2.0	-1415
* ביצוע חלקי 98.9%					
חירון 1	7914		-161	-2.0	-380
חירון 5	6786	1000	-218	-3.0	-1200
יצוא	1605	13763	-125	-7.2	-8513
כלל ישר 50	7781	50	-79	-1.0	-50
מגדל 01	* 1965	649	-45	-2.2	-5670
* ביצוע חלקי 81.6%					
מגדל 05	1932	2238	-60	-3.0	-6083
סהר השקעות	2696	480	-27	-1.0	-480
סלמות המנ	782	711	-20	-2.5	-5549
פז השקעות	8209	11317	+121	+1.5	+4174
מבה 01	890	380000	-87001	-.4	-12130
כור	24123	27866	-385	-1.2	-17344
חברות חיפושי נפט וגז					
מגן 1	* 5967				
מגן 5	5352	664	-68	-1.3	-468
מקבילה - חברות וסוכנויות ביטוח					
הסנה	*** הפסקת מסחר ***				
י.ה.ט.ל	1212	1400			
קופל	* 235	7550	-5	-2.1	-12864
* ביצוע חלקי 74.6%					
אליינסן	385	4800			
אליינס	385	4800			
כלל מושבים	*** הפסקת מסחר ***				
משנ	255	243420	+3	+1.2	+52397
מקבילה — נדל"ן בינוי ופיתוח					
בריקר נת	* 2695	100	-62	-2.2	-214
* ביצוע חלקי 71.9%					
דנבאר משא	4707	1200	-48	-1.0	-1703
מליבו 1	882	11955	-18	-2.0	-11955
מליבו 5	813	37206	-19	-2.3	-21896
ליבשטין 1	* 786	3318	-8	-1.0	-4253
* ביצוע חלקי 99.9%					
אטאס	1112	14100	-20	-1.8	-764
סגן	7649	2254	-176	-2.2	-4423
טופר	* 186	9135			
פליגון	* 650	1000	-43	-6.2	-3716
* ביצוע חלקי 56.0%					
מ.ג.ם	1269				

משתנים

מניה	שער	שינוי בנק'	שינוי ב-%	מחזור בשקל
הבינלאומי	30306	-618	-2.0	190927
פ.י.ב.י	41806	-1072	-2.5	941786
בזק	577	-10	-1.7	3272730
כלל סחר	952	-17	-1.7	412590
שופרסל	4836	-86	-1.7	618057
דלק	8249	-211	-2.5	411582
אזורים	3987	-142	-3.5	387123
נכסים ובנין	22223	-396	-1.7	686100
הכשרת ישוב	1070	-48	-4.2	693888
חב' כלכלית	1245	-39	-3.0	1271580
מבני תעשיה	411	-11	-2.5	890800
קרור הט 5	2038	-74	-3.5	146916
פולגת ב	361	-10	-2.7	21360
אורדן	359	-8	-2.2	42080
כלל אלקטר	28481	-581	-2.0	858339
אלביט	20556	-691	-3.2	1931895
אלרון	7919	-287	-3.5	866503
אבן	4119	-106	-2.5	176705
טבע	77694	-1384	-1.7	2430655
ים המלח	755	-25	-3.2	875565
פטרוכימים	1285	-3	-.2	275028
תאו"ס 1	1878	-3	-.2	59696
מפעלי נייר	13800	-282	-2.0	414895
כלל תעשיות	1860	-24	-1.2	1501752
אי.די.בי פת'	59188	-1518	-2.5	1319897
אמריקה 1	346078	-14420	-4.0	2341524
תלישראל 1	23981	-384	-1.2	1373748
תלישראל 5	23182	+286	+1.2	300920
מפעלים השק	7854	-201	-2.5	658813
דיסק השק'	19336	-701	-3.5	2407035
כלל ישר' 10	8275	-169	-2.0	2249182
פריון	11087	-432	-3.7	13477
פז נפט	120	-10	-7.7	9760
יואל	129	-8	-6.0	311812
נפטא	608	+19	+3.2	568540

מסיבת פרידה מרגשת ערך מרכז החינוך העצמאי ליוסף דור, עם פרישתו לגמלאות לאחר עשרות שנים בתוך שימש כמנהל אגף החינוך המוכר, במשרד החינוך. במסיבה שנערכה בבני ברק נשאו דברים הרב שמואל וויינברג, סגן המנכ"ל הרב לייזרזון, נציג משרד החינוך יעקב הלמן וראשי ארגון המורים של המערכת הרב מרדכי מונטג והרב משה קנר.
בתצלום משמאל לימין: הרב אברהם יוסף לייזרזון סמנכ"ל החינוך העצמאי, הרב שמואל וויינברג המשנה למנכ"ל החינוך העצמאי, חתן השמחה יוסף דור (עומד), והמזכ"ל הרב אלכסנדר מילר.

445 דירות יועמדו לרשות עולים ותיקים שאין ברשותם דירה

משרד הקליטה, בשיתוף עם משרד הבינוי והשיכון וחברת עמידר יתאמו במבצע איכלוס של דירות ציבוריות מתאימות, הממוקמות בישובים פריפריאליים, אשר הוצעו באופן מקורי לעולים נזקקים, אך נותרו ללא ביקוש.

המדובר ב־445 דירות בישובים: מעלות, קרית שמונה, נצרת עלית, עפולה, דימונה, ירוחם ומצפה רמון. בעבר אוכלסו הדירות במשפחות עולים, אשר במשך הזמן פינו אותן לאחר שרכשו דירות משל עצמן.

הדירות האמורות מהוות חלק ממצבור הדירות שהועברו למשרד הקליטה כבר לפני כשנה, במטרה להקצותן למשפחות עולים נזקקים: משפחות עם חולים קשים, נכים, קשישים וחד הוריות.

הדירות שהועמדו לרשות המשרד הוצעו פעם אחר פעם לעולים הזכאים לדיור ציבורי עפ"י קריטריונים שקבע משרד הקליטה, אולם בסופו של דבר, נותרו בשימושן בשל חששם של העולים לעבור להתגורר הרחק ממוקדי טיפול רפואי ובתי חולים. דירות אחרות נמצאו בלתי מתאימות לאיכלוס חולים, נכים וקשישים בשל היותן ממוקמות בקומות גבוהות.

משהתברר כי אין ביקוש לדירות מצד עולים נזקקים שאינם מתגוררים בישובים ("זכאי חוץ") הוחלט במשרד על הגמשתם של הקריטריונים לזכאות במידה כזו שתאפשר איכלוס של משפחות זוקות יחסית, והפצת לעבור לאותם ישובים, להיקלט בהם ולתרום לפיתוחם.

מבצע ההרשמה יחל ב־23 בנובמבר וימשך 3 שבועות עפ"י החלטת משרד הקליטה ועמידר, תינתן עדיפות לעולים המתגוררים בישובים זה מכבר.

לקבלת דירה רשאית להרשם משפחת עולים שהגיעו ארצה לפני 31 בדצמבר 1992 ואין ברשותן דירה.

נרשמו לנישואין

לשכת הרבנות כפר־סבא

ספורה צדוק בן נחום רווק ישראל כפר סבא: רוקח אהובה בת מרדכי רווקה ישראל כפר סבא.
לוי עשהאל בן ניסים רווק ישראל כפר סבא: ולס אורית בת לייזר רווקה ישראל כפר סבא.
קגן ארנון בן זאב רווק ישראל כפר סבא: פריי פרי בת יוסף רווקה ישראל כפר סבא.
איזלשטיין דורון בן טוביה רווק ישראל רמת אביב: סלומון גליה בת בנימין רווקה ישראל כפר סבא.
בקשבה רחמים בן יוסף רווק ישראל כפר סבא: חגן ליאת בת חיים מנחם רווקה ישראל רעננה.
בוים רחמיל רווק ישראל רעננה: כראדי אתי רווקה ישראל כפר סבא.
פריס אהרון בן יעקב רווק ישראל בלגיה: רוזן רות בת אליעזר רווקה ישראל קרית אתא.
שאול אודי בן זמיר רווק ישראל כפר סבא: רגנסבורג הודיה בת אשר רווקה ארגנטינה תל אביב.
הדר רונן בן אלברט רווק כפר סבא נוה ימין: רוגק לימור בת שרגא רווקה כפר סבא.
וילברשלג דני בן יהושע רווק ישראל כפר סבא: כהנא עטל בת ברוך רווקה ישראל תל אביב.
קניידמן דני בן נאום רווק בריה"מ כפר סבא: גנץ כרמן בת לאופולד רווקה רומניה כפר סבא.
שניר יעקב בן יוסף רווק ישראל כפר סבא: מצה שרי בת רפאל רווקה ישראל בת ים.
עדן יוסף בן אהרון רווק ישראל כפר סבא: פלנטר אורטל בת אמיל רווקה צרפת כפר סבא.

לשכת הרבנות רמת־גן

אברמוביץ יהונתן בן יצחק רווק ישראל רמת גן: מנצר אסתר בת שמואל רווקה ישראל ירושלים.
אוחנה שמואל בן מרדכי גרוש ישראל בת ים: גרסי שרון ששונה בת אברהם רווקה ישראל רמת גן.
בן הרוש אבנר בן משה רווק ישראל רמת גן: דוד דוזה והבה בת אביר רווקה ישראל בת ים.
בר־עד אבידם בן אליעזר רווק ישראל רמת גן: רונן אורית בת אילן רווקה ישראל חיפה.
וילברמן הזהן בן צבי רווק ישראל רמת גן: פרוסט גבריאלה בת פטר רווקה הונגריה רעננה.
חיימוביץ ארנון בן ליאונרד רווק ישראל רמת גן: חיימוביץ מרים בת ניקולאה נשואה לחתן אחרות רומניה רמת גן.
חן חיים בן רחמים רווק ישראל רמת גן: הגן אנדריה בת לסלו רווקה הונגריה רמת גן.
יאיר דוד בן יוסף גרוש ישראל רמת גן: רוגה זיוה בת שלמה רווקה ישראל ירושלים.
יגר פאול בן לאון רווק רומניה רמת גן: סימן טוב מיכל רחל בת אשר רווקה ישראל ראשון לציון.
כספי פז מרדכי בן גרשון רווק ישראל רמת גן: רגר אלנה פרנסקה בת ארצי גרושה ארה"ב.
מתת אברהם בן רחמים רווק פקיסטן רמת גן: ועקנין מוניק בת חביב רווקה ישראל תל אביב.
נאגר אודי כרמי בן מנשה רווק ישראל רמת גן: פתיר רנית בת דוד רווקה ישראל רמת גן.
סוכל אברהם בן יוסף רווק ישראל רמת גן: שוורץ רונית בת גור: רווקה ישראל רמת גן.
סער ראובן בן דוד רווק ישראל רמת גן: יצחקי אורית בת בני רווקה ישראל תל אביב.
פרץ ישראל בן יצחק רווק ישראל תל אביב: רחמים רוזיטל בת אליהו רווקה ישראל רמת גן.
רוזיאן יצחק בן יוסף רווק ישראל רמת גן: אוחיון יעל בת חביב גרושה ישראל תל אביב.
שריקי אלי בן יצחק רווק ישראל הוצאות: ירין ענת בת אברהם יצחק רווקה ישראל רמת גן.

לשכת הרבנות תל־אביב־יפו

סגיב אילן יוסף בן מייכל רווק ישראל ת"א: שוורץ מיכל בת צבי רווקה ישראל ת"א.
גולן דוד בן יוסף רווק ישראל ת"א: משעל נועה רוז בת יעקב רווקה ישראל ת"א.
אורנק יוחאי בן אברהם רווק ישראל ת"א: ויזמן רחיל בת יעקב רווקה ישראל ת"א.
שגב דוד בן ניסים רווק ישראל ב"ש: מעטוף מירה בת יצחק רווקה ישראל גמזו.
אבוהבי אליעזר בן ישראל רווק ישראל ת"א: נקסלוב גלי בת בריה רווקה בריה"מ לוד.
אילון נועם בן מתתיהו רווק ישראל ת"א: אלון אביטל בת אברהם יצחק רווקה ישראל אריאל.
זבורה צדוק בן אליהו רווק ישראל ת"א: אוחנה אודלי בת ימין רווקה ישראל פ"ת.
ברזה בנימין בן יוסף רווק ישראל ת"א: וינמן מרים (רוחל) בת נפתלי רווקה ישראל ר"ג.
מגולסון גלי בן יהושע בן דוד (אימגור) רווק ישראל ת"א: סירס (שניידר) אורלינה (ברכה) בת ליפסמן (ליפמן) גרושה גרמניה ת"א.
בוביס פתחיה יפתח בן מתוק רווק ישראל ת"א: כיכלר רונית בת משה רווקה ישראל ר"ג.
פירוזיאן יעקב בן יוסף רווק ישראל פ"ת: חליל' סוכה בת יעקב רווקה ישראל ת"א.
[illegible] בן דוד [illegible] אבליאר סמודה שריך בת אליהו רווקה ישראל.
סגלוביץ ניר משה בן אברהם רווק ישראל ת"א: אושר עליה בת אברהם רווקה ישראל ת"א.
גינסי עופר בן שאול רווק ישראל ת"א: ישראילוב גוליים בת חנינו רווקה בריה"מ ת"א.
אברהמוב בוריס בן מיכאל רווק בריה"מ ת"א: ישראלוב אנגלה בת סמיק רווקה בריה"מ ת"א.

לשכת הרבנות בת ים

ארזי יובל בן נסים רווק ישראל בת ים: כוכב יפית בת נסים רווקה ישראל בת ים.
אביחי שלמה בן יחזאל רווק ישראל בת ים, סביליה עדנה בת חיים ז"ל גרושה ישראל בת ים.
בוטבקה שלום בן מבורך רווק ישראל בת ים: לוי בת שבי בת גדעון רווקה ישראל תל אביב.
באבו עופר בן ציון ז"ל רווק ישראל חולון: בנימיני חנה בת איוב רווקה ישראל בת ים.
בן ציון אבי בן שמעון רווק ישראל בת ים: גבסו טלי בת יוסף רווקה ישראל בת ים.
בלכוף שמעון בן אירמגו צבי רווק ישראל בת ים: בוטלן כרמלה בת דניאל רווקה ישראל יפו.
רלאל יוסף בן יחזקאל ז"ל רווק ישראל בת ים: חביה (חביב) טלי בת יצגר רווקה ישראל בת ים.
רניאלי אביב בן צבי רווק ישראל בת ים: בן ישי אופירה בת דוד רווקה ישראל ק. אתא.
הר עמית בן יצחק רווק ישראל חולון: שוורצר מרסלה שרה בת ליאון הירש רווקה ארגנטינה בת ים.
כהן דוד בן אהרן רווק ישראל בת ים: גנון הודית בת אלי רווקה ישראל בת ים.
ליבסין אריה בן יפים אפרים רווק בריה"מ חולון: עבשי סיגלית בת רחמים רווקה ישראל בת ים.
לוי רמי בן אברהם רווק ישראל בת ים: מאיר לאה בת ניסים רווקה ישראל יפו.
מגן חי בן ויהודה ז"ל רווק לוב בת ים: וילנסקי שרון חנה בת אליעזר שרגא רווקה ישראל בת ים.
מיכאלי שרון בן מיכאל רווק ישראל תל אביב: כולי שרה בת משה רווקה ישראל בת ים.

שערי חליפין במט"ח
בנק המזרחי

שערי קניה מכירה של בנקנוטים, העברות במטבע חוץ ליום 16.11.94, עד למחרת בשעה 12.30, לעסקות בדולרים עד לסך 1,000 דולר וביתר המטבעות עד שווי 500 דולר יהיו כמפורט להלן:
בנוסף לשערים דלהלן יש לגבות עמלה בשיעור של 0.75%

המדינה	המטבע	יחי'	שער קניה (צקים והעברות)	שער מכירה (צקים והעברות)	שער קניה (בנקנוטים)	שער מכירה (בנקנוטים)
ארה"ב	דולר	1	2.9740	3.0159	2.9300	3.0500
בריטניה	ליש"ט	1	4.6804	4.7464	4.6100	4.8000
שוודיה	כתר	1	0.4018	0.4076	0.3900	0.4100
שוויץ	פרנק	1	2.2750	2.3071	2.2400	2.3300
קנדה	דולר	1	2.1803	2.2111	2.1400	2.2400
פינלנד	מארק	1	0.6268	0.6357	0.6100	0.6400
גרמניה	מארק	1	1.9150	1.9420	1.8800	1.9600
דנמרק	כתר	1	0.4895	0.4964	0.4800	0.5000
הולנד	גולדן	1	1.7077	1.7318	1.6800	1.7500
איטליה	לירה	1000	1.8710	1.8974	1.8400	1.9200
אוסטרליה	דולר	1	2.2379	2.2695	2.2000	2.3000
אוסטריה	שילינג	10	2.7194	2.7578	2.6700	2.7900
צרפת	פרנק	1	0.5575	0.5654	0.5400	0.5700
נורווגיה	כתר	1	0.4370	0.4432	0.4300	0.4500
יפאן	ין	100	3.0192	3.0618	2.9700	3.1000

כווית מתקשה לשקם את צבאה

מאמרים (עתיים מזרח) – מאמציה של כווית לבנות מחדש את צבאה, נתקלים בקשיים רבים בגלל בעיות כלכליות, התנגדות פרלמנטרית וקשיי התאקלמות עם הטכנולוגיה המתקדמת.

העתון "אל וטן אל ערבי" המוסר על כך מציין, כי כווית שוקדת על שיקום יכולתה הצבאית שכן 90 אחוז מציודה הצבאי נהרס במהלך הפלישה העיראקית. כווית הגליטה לבנות מחדש את צבאה, בסיוע המערב, אך מסיבות כלכליות היא נאלצת לפנות למקורות נשק אחרים.

מאז סיום המלחמה, רכשה כווית 218 טנקים תוצרת ארה"ב מסוג "M-1-A" ו־125 טנקים מסוג "M-131", 460 נגמ"שים, חמש סוללות "פטריוט" וציוד למכ"ם לאתרעה מוקדמת. סך כל הרכישות הסתכם בכ־7 מיליארד דולר. משקיפים סבורים כי הקשיים הכלכליים לא יאפשרו להמשיך ברכש הנשק ובפרט רכש טילי "סאם", "מסטראל", ספינות מהירות ומטוסים, מסוקים נגד צוללות ותותחים 155 מ"מ.

ברור, כי חלק מהתשתית הצבאית שקמה בסיוע ארה"ב כמו בסיסי חיל האוויר אלאחמדי ואלסאלם.

נראה, כי שיקום הציוד הצבאי הבסיסי ייעשה בשיתוף עם בריטניה ובפרט בכל הנוגע לציוד חיל הים בראס אלקולאיל בסך של 200 מיליון דולר.

כווית היא מדינת המפרץ היחידה שהסכימה לאחסן ציוד צבאי אמריקני על אדמתה, כאשר היא חתמה על הסכם הגנה עם ארה"ב, בריטניה, צרפת ורוסיה לטווח של עשר שנים והיא עתידה לחתום על חוזה נוסף עם סין לפני סוף השנה.

אחת הבעיות של כווית היא מחסור באנשי צבא. מתוך 620 אלף כוויתים רק מעטים מעוניינים להצטרף לצבא, בידיעה כי כל כוויתי בן 18–22 צריך להתגייס לשירות חובה למשך שנתיים.

שר ההגנה הכווייתי אמר בינוי השנה כי כווית בודקת אפשרות לגייס גם נשים, כדי שניתן יהיה להעביר את כל הגברים ליחידות הקרביות.

שערי הדולר בעולם

השערים נכונים לאתמול שעה 20.00 שעון ישראל

	נמוך	גבוה	אחרון	שינוי יומי באחוזים
לירה שטרלינג*	1.5631	1.5765	1.5715	+0.0013
מארק גרמני	1.5485	1.5600	1.5510	-0.0060
פרנק שוויצרי	1.3027	1.3140	1.3055	-0.0047
פרנק צרפתי	5.3190	5.3554	5.3260	-0.0207
יאן יפני	98.25	98.95	98.35	-0.3200
אונקית זהב*	385.00	387.10	386.15	-0.4000
אונקית כסף*	5.1400	5.2800	5.2400	+0.0200
מדד הדאו ג'ונס	3,825.35	3,838.48	3,820.31	-1.01

* בדולרים

הנתונים נמסרו באדיבות חברת קומסטוק טריידינג בע"מ
נתונים מוצגים בזמנים עתידים אופציות ביזנס ענן. טל' 02-244963
פקס 02-244876. בסניף תל אביב 03-5758826, פקס 03-5758800

הועדה המקומית לתכנון ובניה נתניה

מרחב תכנון מקומי נתניה

ניתנת בזה הודעה עפ"י סעיף 159 (149) לחוק התכנון והבניה התשכ"ה 1965 כי הוגש לאישור הועדה המקומית תשריט איחוד וחלוקה בגוש 8258 חלקות: 73, 72, 42, 41, 13, 12, 11, 10, 9, 8, 7, 6, 5. בחלק 69, 21, 28, 14, 3, שנמצאות ברחוב ברוך רח. התשריט הוא בנסיה מנת/539/ב אשר קיבלה תוקף ב י.פ. 3157 מיום 7.2.85. מהות הבקשה:

תיאור בת.ב.ע	מס' חלקה לפי התב.ע	מס' החלקה אי״קי בתלצ״ר	שטח בת.ב.ע	שטח בתלצ״ר	הבניה במ״ר
שצ"פ	I	7	0.813	0.766	47 מ"ר
דרך	G	5	8.930	1181	251 + מ"ר
שב"צ	AI	9	5127.2	4984	143 מ"ר
סך שטח תב.ע		(1)	19 דרום	19.137	137 + מ"ר

את התכנית ניתן לראות במשרדי הועדה המקומית בשדרות וייצמן 4 בנתניה חדר 107 בימים ובשעות קבלת קהל. את ההתנגדויות אפשר להגיש תוך 15 יום מפרסום הודעה זו.

צבי פולק, יו"ר הועדה המקומית

בבית המשפט המחוזי בחיפה

תיק 70/94

בעניין פירוק החברה:
א.י.ג.רא טכניקה (1992) בע"מ

המבקשות:
1. פוליביב שווק בע"מ
2. א.א.י.ג'י אלקטריק בע"מ
שתיהן ע"י ב"כ עוה"ד מ.ג. סטרנם ו/או צביה דותן מסדרות שדרות חן 6 תל־אביב 64071 טלפון: 5282385 פקס: 5283880

הודעה בדבר הגשת בקשה לבית המשפט לפירוק חברה

נמסרת בזה הודעה כי ביום 9.5.94 הוגשה לבית המשפט המחוזי בחיפה בקשה לפרק את החברה הנ"ל, וכי בקשה זו תישמע בבית המשפט המחוזי בחיפה ביום 6.3.95 בשעה 09.00.

כל נושה או משתתף של החברה שרוצה לתמוך במתן צו פירוק או להתנגד לו רשאי להופיע בשעת הדיון בעצמו או באמצעות עורך הדין שלו, לאחר שימסור לב"כ המבקשות הודעה על רצונו זה.

את ההודעה יש למסור לב"כ המבקשות או לשלוח בדואר באופן שתגיע לידיו של ב"כ המבקשות לפי המען שדרות חן 6, תל אביב מיקוד 64071, לא יאוחר משעה 12.00 ביום 5.3.95.

לנושה או למשתתף שיבקש זאת, ימסור ב"כ המבקשות, תמורת תשלום, העתק מהבקשה לפירוק.

מ.ג. סטרנם, עו"ד
ב"כ המבקשות
15.11.94

הודעה לפי סעיף 157 א' לחוק המקרקעין התשכ"ט – 1969

1. להוי ידוע כי בירנבוים בתיה, גוטמן יצחק ושרה אביבה הבעלים הרשום של זכות הבעלות/חכירה במקרקעין הידועים כחלקה 79 בגוש 6945 הגישו בקשה, למחיקת העיקול שנרשם על זכויותיהם במקרקעין האמורים לפי צו של ביהמ"ש המחוזי ת"א בתיק מס' NP/10/21/40 מיום 7/2/40 שנרשם לפי שטר 224812/40 מיום 7/2/40.
2. הואיל ועברו יותר מ־10 שנים מיום שנרשם העיקול במפנקסי המקרקעין ובטרם אורה על מחיקתו, ניתנת בזה הודעה על פי סעיף 157 א' לחוק. אם לא ינקט לרישום צו להארכת תוקפו של העיקול, תוך 45 יום מיום פרסום הודעה זו, אורה על מחיקת העיקול.

שושנה פיסק, רשמת המקרקעין, ת"א.

חברת השקעות של בנק המזרחי המאוחד בע"מ

תמצית מאזן מאוחד ליום 30 בספטמבר 1994
מותאם להשפעת האינפלציה לפי מדד ספטמבר 1994
באלפי שקלים חדשים

	30.9.1994 (בלתי מבוקר)	30.9.1993 (בלתי מבוקר)	31.12.1993 (מבוקר)
נכסים			
מזומנים ופקדונות בבנקים	16,347	2,520	8,903
ניירות ערך	17,452	39,374	39,410
אשראי לציבור	217,333	252,223	245,960
אשראי לממשלה	371,315	456,614	433,230
השקעה בחברת בת	25,248	23,306	23,527
השקעה בחברות (באור 2)	7,054	-	-
בניינים וציוד	18,184	17,558	18,345
נכסים אחרים	3,951	3,879	2,851
סך כל הנכסים	676,884	795,474	772,226
התחייבויות והון			
פיקדונות הציבור	3,877	4,438	4,377
פיקדונות מבנקים	1,647	2,375	2,348
איגרות חוב	570,804	694,881	662,553
התחייבויות אחרות	541	6,760	10,175
סך כל ההתחייבויות	576,869	708,454	679,453
הון עצמי	100,015	87,020	92,773
סך כל ההתחייבויות וההון	676,884	795,474	772,226

תמצית דוח רווח והפסד מאוחד
לתקופות שהסתיימו ביום 30 בספטמבר 1994
מותאם להשפעת האינפלציה לפי מדד ספטמבר 1994
באלפי שקלים חדשים

	לשלושה חודשים שהסתיימו ביום 30 בספטמבר 1994 (בלתי מבוקר)	לשלושה חודשים 1993 (בלתי מבוקר)	לתשעה חודשים שהסתיימו ביום 30 בספטמבר 1994 (בלתי מבוקר)	לתשעה חודשים 1993 (בלתי מבוקר)	לשנה שהסתיימה ביום 31 בדצמבר 1993 (מבוקר)
רווח מפעילות מימון לפני הפרשה לחובות מסופקים	335	359	1,187	1,887	2,666
הפרשה לחובות מסופקים	(122)	-	-	-	-
רווח מפעילות מימון לאחר הפרשה לחובות מסופקים	457	359	1,187	1,887	2,666
הכנסות תפעוליות ואחרות					
רווח (הפסד) מהשקעות במניות והכנסות השתתפות בקרנות נאמנות	51	31	(6,990)	1,812	3,940
הכנסות אחרות	5,230	8,010	20,722	24,491	33,226
סך כל ההכנסות התפעוליות והאחרות	5,281	8,041	13,732	26,303	37,166
הוצאות תפעוליות ואחרות					
משכורות והוצאות נלוות	576	561	1,634	1,488	1,937
פחת בניין בנינים וציוד	175	178	501	447	625
אחזקת בניינים וציוד	60	38	153	108	145
הוצאות אחרות	219	189	645	584	820
סך כל ההוצאות התפעוליות והאחרות	1,030	966	2,933	2,627	3,525
רווח מפעולות רגילות לפני מסים	4,708	7,434	11,986	25,563	36,354
הפרשה למסים על הרווח מפעולות רגילות	2,200	3,729	6,498	12,152	17,453
רווח מפעולות רגילות לאחר מסים	2,508	3,705	5,488	13,411	18,851
חלקה של החברה ברווחים מפעולות רגילות של חברת בת שלא אוחדה	539	396	1,754	1,560	1,874
רווח נקי	3,047	4,101	7,242	14,971	20,725
רווח ל-1 ש"ח ערך נקוב ממניות של הון המניות	1.83	2.47	4.35	8.99	12.45

תמצית דוח מאוחד על השינויים בהון העצמי
לתקופות שהסתיימו ביום 30 בספטמבר 1994
מותאם להשפעת האינפלציה לפי מדד ספטמבר 1994
באלפי שקלים חדשים

	3 חודשים 1994 – הון מניות ופרמיה	3 חודשים 1994 – עודפים	3 חודשים 1993 – הון מניות ופרמיה	3 חודשים 1993 – עודפים (גרעון)	9 חודשים 1994 – הון מניות ופרמיה	9 חודשים 1994 – עודפים	9 חודשים 1993 – הון מניות ופרמיה	9 חודשים 1993 – עודפים (גרעון)
יתרה לתחילת התקופה	90,684	6,284	90,684	(7,765)	90,684	2,089	90,684	(18,635)
רווח נקי בתקופת החשבון	-	3,047	-	4,101	-	7,242	-	14,971
יתרה לסוף התקופה	90,684	9,331	90,684	(3,664)	90,684	9,331	90,684	(3,664)

באורים

1. הדוחות הכספיים ליום 30 בספטמבר 1994 נערכו בהתאם לתקנות המסכמה של תקנים החשבונאיים ולפי אותם כללי חשבונאות שלפיהם נערכו הדוחות הכספיים [illegible] 31 בדצמבר 1993.
2. השקעה בחברות
א. הרכב הסעיף

	אלפי שקלים חדשים
הלוואות בעלים -	
מטמון ירושלים בע"מ(1)	679
אס.אר.אי.לינק - ישראל בע"מ(2)	6,375
	7,054

(1) החברה מחזיקה ב-25% מהבעלות והשליטה בחברת מטמון ירושלים בע"מ (להלן: מטמון), אשר הוקמה בחודש יוני 1994.
מטמון התקשרה בהסכם 19 ביוני 1994 בהסכם עם צד שלישי לרכישת הזכויות במקרקעין הרשומים על־ידם ממינהל מקרקעי ישראל, היקף [illegible] 12,650 אלפי דולר (לא כולל הוצאות הכרוכות ברכישה).
בהסכם המייסדים בין בעלי המניות של מטמון, התחייבו לפקדונות המימון לרכישת המקרקעין הנ"ל נקבע שהרכישה תמומן מהשקעות בעלי המניות [illegible] בסך 7,500 אלפי דולר בהתאם שנקבעו והיתרה ע"י הלוואות מבנקים כנגד בעלי המניות. חלקה של החברה במימון ההשקעות הנ"ל הוא 25%, לפי [illegible] בהון המניות.
התוכנן לרכישת זכויות המקרקעין מותנה בתנאים מתלים אשר טרם הוקיימו [illegible] לתאריך אישור הדוחות הכספיים, ולכן טרם הושם ההסכם.
הסכומים שהושקעו עד התאריך הנזכר, שימשו למימון ביניים במסגרת ההסכם.
(2) החברה מחזיקה ב-25% מהבעלות והשליטה של חברת אס.אר.אי. - לינק (ישראל) בע"מ (להלן: לינק) אשר הוקמה בחודש אוגוסט 1994 ועוסקת ביבוא, [illegible] של מוצרי חשמל בישראל.
הלוואות החברה ללינק צמודות למדד המחירים לצרכן לתקופה של שלוש שנים ממועד מתן ההלוואות ולאחר מכן ישאו גם ריבית בשעור שייקבע מקובל.
ב. החברה רכשה ביום 4 באוקטובר 1994, בדרך של הקצאת מניות, 20% מהבעלות והשליטה בחברת פרייר קוסטמיק ישראל C.B. בע"מ (להלן: פריין) אשר [illegible] עבודות הסכם.
התמורה הכוללת עבור הרכישה נכונה 500,000 דולר ומומנה בהוראות השקעות של פריין. החברה קיבלה אופציה לרכישה של 5% נוספים מהבעלות והשליטה [illegible] בתנאים שנקבעו בהסכם.
3. הדוח הכספי הסופי נמצא לעיון במשרדי החברה, רח' ליליינבלום 25א' תל־אביב, ועותק ממנו יימסר לכל דורש.

תל-אביב, ז' בכסלו תשנ"ה 10 בנובמבר 1994	דוד בלומברג, יו"ר הדירקטוריון	ישראל פאור, מנכ"ל וחבר הדירקטוריון	דב וילמקס, חשב

מגן דוד

אשקלון 07-274767, אור־יהודה 03-9311111, אזור 03-9642333, אילת 07-372333, אריאל 08-551333, אשדוד 03-9366111, אשכול/צוהר 07-274767, אשקלון 08-551333, באר־שבע 07-274767, בית־שאן 06-553333, בית־שמש 02-523133, בני־ברק 03-5793333, בת־ים 03-9642333, בקעתיים 03-5793333, גבעת־שמואל 03-9311111, דימונה 07-559333, הרצליה 03-9311111, זכרון־יעקב 09-623333, חדרה 09-623333, חולון 03-9642333, חיפה 04-512233, חצור־הגלילית 06-790111, טבריה 06-790111, יבנה 08-451333, יפו 03-5460111, יקנעם 04-512233, ירוחם 07-559333, ירושלים 02-523133, כפר־סבא 03-9311111, כרמיאל 04-912333, לוד 03-9642333, מגדל־העמק 06-553333, מעלות 04-912333, מצפה־רמון 07-586058, נהריה 04-912333, נוה זהר 07-957222, נצרת־עילית 06-553333, נתיבות 07-274767, נתניה 09-623333, עכו 04-912333, עפולה 06-553333, ערד 07-559333, פתח־תקוה 03-9311111, צפת 06-790111, קצרין 06-790111, קריית־אונו 03-9311111, קריית־גת 08-551333, קריית־טבעון 04-512233, קריית־מוצקין 04-512233, קריית־מלאכי 08-551333, קריית־שמונה 09-929222, קריית־שמונה 06-944334, ראשון־לציון 03-9642333, ראש־פינה 06-790111, רחובות 08-9642333, רמלה 08-9642333, רמת־גן 03-5793333, רעננה 03-9311111, שדרות 08-551333, תל־אביב 03-5460111.

בתי חולים

ירושלים

שערי צדק (פנימית, נשים), הדסה עין כרם (כירורגית, אורטופדיה, עיניים, א.א.ג.), ביקור חולים (ילדים).

תל־אביב והמרכז

שיבא (כל המחלקות), בילינסון (כל המחלקות), איכילוב (כירורגית ופנימית), וולפסון (כל המחלקות), אסף הרופא (כל המחלקות), איכילוב (ילדים).

עזרה ראשונה רפואית

ראשון־לציון, חולון ובת־ים – אמריקן מדיקל סנטר – עזרה ראשונה רפואית לילדים ולמבוגרים כל יום מ־17.00 עד 23.00. לפרטים נוספים בטל' 03-9631631.

בתי מרקחת

ירושלים: קופ"ח מכבי, רח' אגריפס 15, טל' 243469.
תל־אביב: גרוס, רח' שינקין 27, טל' 5284791; קופ"ח הכללית, רח' אמסטרדם 9"ז, טל' 5232383.
פתח־תקוה: טור, רח' ארלוזורוב 77, טל' 9341507.
נתניה: הנביא, שד' ויצמן 36, טל' 823639.
חולון: אהרון, רח' הפרץ 52, טל' 889153.
רמת־גן: פינצי, רח' חיבת ציון 43, טל' 6182821.

רדיו

ערוץ 7

06.30 עולת הבוקר – הרב דב ביגון: 07.00 משנה יומית – הרב עוזי קויצה: 08.00 פנת הלכה: 09.00 יש שואלים: 09.30 מבער למסך – מאיר גרוס: 10.00 חדשות ערוץ 7: 10.05 עורך הדין עקיבא נוף: 11.00 הרב שלמה אבינר: 12.00 7 בערוץ 7 אורי אליצור: 13.00 חדשות ערוץ 7 ויומן הצהרים לפי שעה: 14.00 עורך הדין הבמים כהן: 14.30 ספורי צדיקים: 15.00 הרב יעקב אריאל: 16.00 יש שואלים: 18.00 אור בחדשות: 19.00 פינות מהיומן לפי שעה: 20.00 פנת הלכה: 20.30 הרב יעקב יוסף: 21.40 שעורי לילה עם הרב דוד חי הכהן: 23.00 הרב אליהו שלזינגר

רשות א'

06.06 שירים עבריים: 08.05 חוגה: 08.55 קראתי ספר: 09.05 פתוח: 09.55 מתכון יומי: 10.05 סלודיו: 11.05 שירים עבריים; 14.05 ארץ ועם; 15.05 מי ישן; 16.05 נוסעים גדולים; 17.05 קול האמנויות: 18.05 הכל מורשת: 19.05 יומן מורשת: 20.00 מבט לחדשות: 20.50 פרקי היום בתנ"ך: 21.00 עולם המזמרות: 23.05 סיפורי מבטא

רשת ב'

06.06 הבוקר הזה: 08.05 עניין אחר: 10.05 הכל דיבורים: 12.05 בשבי היום; 14.05 רגעי קסם: 15.05 יומן חוץ: 15.45 עיתונות חוץ: 16.05 צבע הכסף: 16.57 רגע של עברית: 17.05 חמש אחרי החדשות: 18.05 היום הזה: 19.05 שירים: 19.55 דופק דרושים: 20.57 רגע של עברית: 21.05 כותרות מבט היום הזה: 23.05 משדר חדשות: 00.05 יומן חצות: 00.15 שניבו ביחד הכל אור לחוד: 02.05 לילה חי מאוד: 05.05 אור ראשון

רשת ג'

06.06 הכל פתוח: 07.05 אוקטן גימל: 09.05 בוקר בוקר: 10.05 תכנית עשר: 11.05 סיאם חזה: 12.05 אהבה עצמית: 13.05 להתם: 14.00 עגולה: 14.05 חדש חדש ומחודש: 15.05 חולה רדיו: 16.00 קופסת הלהיטים: 17.05 קלבר: 19.06 שעה אישית: M.T.V 20.05 גימל: 21.05 אמצע הדרך: 22.05 שיר לאמתי: 23.05 בדרך אל המאב

גלי צה"ל

04.57 פרקי אבות: 05.00 אות פתיחת השידורים: 05.02 בוקר טוב צה"ל: 05.56 באופן מילולי: 06.00 מבזק ידיעות: 06.05 אוניברסיטה משודרת: 06.30 בוקר טוב ישראל: 07.07 שבע אפס שבע; 08.00 בוקר טוב ישראל: 09.05 קשה בבוקר: 10.05 גבן לעכשיו: 12.50 בילוי היום: 13.00 בצהרי היום: 13.15 מוטל בספק: 15.05 יש עם מי לדבר: 15.55 באופן מילולי: 16.00 שעה לפני: 17.00 ערב טוב ישראל: 18.05 שעה קלה על כלכלה: 18.30 הרשא של השבץ: 18.45 חמש־עשרה קטנות: 19.05 סוף היום: 19.55 הודעות להורים: 20.00 מבט לחדשות: 20.30 דרך הרגליים: 21.05 שבוע רגע: 22.05 ויכוחים: 23.05 עשרים הארבע – היום שהיה: 00.00 יומן חצות: 00.10 ציפורי לילה: 02.00 לא רוצים לישון.

טלויזיה

החינוכית

08.00 כבוד המשפחה: 08.30 ראשית הקריאה: 08.50 חברה: 09.20 פשוט אבל לא: 09.25 הגיל הרך: 09.55 טוב לדעת: 10.00 קשר משפחתי: 10.30 אמנות: 11.00 אנגלית: 11.25 הספר והסרט: 11.55 טוב לדעת: 12.00 מדעים: 12.20 אנגלית: 12.30 גיאוגרפיה: 12.50 מדע וטכנולוגיה: 13.15 מחזה של סינמטק

הערוץ הראשון

06.30 חדשות בעברית – מבזק: 06.31 מהדורת חדשות בערבית: 06.45 האופטובוסים מהמאורים: 07.00 בוקר טוב ישראל: 15.30 האופטובוסים מהמאורים: 16.00 זאפ לראשון – להיות בעניינים: 17.00 ערב חדש: 17.35 מי מפחד מהמשקל?: 18.00 ילדודס: 18.15 החדשות באנגלית: 18.30 מבזק (ע) 19.00 חדשות (ע): 19.30 מקבילית המוחות: 20.00 מבט, שבספת: 21.00 יומן תרבות: 21.45 מה יביד השכנים: 22.15 מתחת הספק: 23.05 בית דין לילי: 23.30 מהיום למחר: 24.00 אגדה של מקום

ערוץ 2

14.00 פלכטים: 14.05 המרי ואנד: 14.30 בובורים: 15.00 חיים חדשים: 16.00 הימים האמיצים: 17.00 5 עם רפי רשף: 17.30 עניין של זמן: 18.00 דוגי הצעיר, רופא: 18.30 אחשנה: 18.55 אצל לאוין: 19.00 שפוק ביחד: 19.30 אוזלה גבר: 20.00 הוצעות: 20.30 מבצע הקסמים של דיוויד קופרפילד: 21.00 הבית: 22.00 עובדה: 22.30 תות גסל השוכנה: 24.00 חדשות: 24.25 קפר לחצות: 24.50 קיד בלילה

שערים יציגים ל־16.11.94

סל המטבעות	3.3463
דולר ארה"ב	2.9990
מארק גרמני	1.9295
לירה שטרלינג	4.7182
פרנק צרפתי	0.5619
ין יפני (100)	3.0407
גילדן הולנדי	1.7214
פרנק שוויצרי	2.2918
כתר שבדי	0.4042
כתר נורבגי	0.4403
כתר דני	0.4935
מארק פיני	0.6308
דולר קנדי	2.1980
דולר אוסטרלי	2.2566
רנד דר' אפריקני	0.8501
פרנק בלגי (10)	0.9378
שילינג אוסטרי (10)	2.7413
לירה איטלקית (1000)	1.8847
לירה אירית	4.6396
פזטה ספרדית (100)	2.3200
יחידת מטבע אירופית	3.6769
דינר ירדני (שטרי כסף)	4.2736
לירה לבנונית (10)	0.0176
לירה מצרית (שטרי כסף)	0.9597

הצופה
עיתון יומי
HATZOFE
DAILY

המו"ל הצופה בע"מ
עורך: משה אישון; מנכ"ל: בנו אשל; מערכת ומנהלה: תל־אביב, המסגר 66, טל' 5623951, ת"ד 2045. השמטת מק המוזיר: 4411449, פקסימיליה: טל' 5621502; סניף ירושלים: רח' בן יהודה 3, ת"ד 1148, טל' 02-234910, בערב טל' 02-639524; סניף חיפה: רח' ארלוזורוב 1, טל' 04-663628, בערב 04-717145.
פקס משעה 2.00 בבוקרים 04-717145
אין המערכת אחראית לתוכן המודעות ולסגנונן

תזונאית משרד החקלאות: פלפל ואבוקדו – תחליף טוב לעגבניה

שר החקלאות, יעקב צור, יביא ביום ראשון לממשלה הצעה להסדיר את יבוא הפירות והירקות בנהלים קבועים שיופעלו בכל מקרה של עליית מחירים. לאחר שיאושרו הקריטריונים יקוצרו השלבים לאישור היבוא בכל מקרה של עליית מחירים. בר בבד, הודיעה התזונאית הראשית של משרד החקלאות, כי אבוקדו ופלפל עשויים להוות תחליף מצויין לעגבניות.

במשרד החקלאות החלו לגבש את פרטי ההצעה, כשהסף שייקבע יעמוד כפי הנראה על 200 אחוזים מהוצאות הייצור. כלומר, בכל פעם שמחיר סוג מסוים של פרי או ירק יעבור את הסף של כפליים מהוצאותיו של החקלאי, יאושר יבוא.

צור אמר, שיש לנצל את המשבר הנוכחי להשגת פתרון כולל להסדרת ענפי החקלאות ובמקביל ליבוא ידרוש שבכל פעם שמחיר התוצרת החקלאית יירד מתחת לסף מסוים תתערב הממשלה על ידי השתתפות בפינוי עודפים ותמיכה במחיר.

מנכ"ל מועצת הירקות, אפרים שלום, מסר שבשווקים אתמול לא הורגשה כל ירידה בביקוש לעגבניות. לדבריו, כל משלוח שהגיע לשוק נחטף מיד. מחירי העגבניות בשוק הסיטונאי נעו בין 7.50־9.00 שקל לקילו עגבניות חממה בשוק הסיטונאי ו־5.00־6.00 שקל לקילו עגבניות שטח פתוח. מחירם הסיטונאי של המלפפונים הגיע ל־7 שקלים לקילו.

שלום מסר שבחודש זה ישווקו 8,000 טון עגבניות, וזאת לעומת 13 אלף טון בחודש ממוצע, וזו הסיבה למחירים הגבוהים. הוא העריך שהכמות תגדל בכ־1,000 טון בכל חודש ובחודש פברואר תהיה האספקה שווה ואף גדולה מהצריכה, כך שכפי הנראה יחזרו מחירי העגבניות למחירים הנורמליים.

שלום הדגיש שהדבר תלוי כמובן במזג האוויר מאחר שטמפרטורות נמוכות ומזג אוויר סוער משפיעים לרעה על גידול הירקות.

התזונאית הראשית של משרד החקלאות, צילה דביר, מסרה שהעגבניות הן ירק עשיר בויטמינים ומינרלים, אולם ישנם ירקות ופירות אחרים היכולים להחליף את העגבניה בתקופה שמחיר העגבניות הוא יקר. עגבניה עשירה בעיקר בקרוטין, הנהפך בגוף לויטמין א', באשלגן ובויטמין C.

דביר מסרה שכל הירקות והפירות הירוקים, הכתומים והצהובים עשירים בויטמין א'. כתחליף לעגבניות יכולים לשמש בעיקר תפוחי אדמה מתוקים, אבוקדו ופילפל. ניתן לקבל את הטבלה התזונאית המלאה במשרדי דובר משרד החקלאות.

ח"כ שרון בכנס מנהלי בתיה"ס הממ"ד

הכנס המסורתי למנהלי בתי ספר הממ"ד מטעם האגף לחינוך של ההסתדרות הפועל המזרחי בבני ברק התקיים בבית הספר התיכון הטכנולוגי העירוני לבנות בנוה שרה הרצוג־"אהבה", בקרית הרצוג.

בפתיחת הכנס השמיעו דברי ברכה יעקב סולר, סגן ראש העיר וראש האגף לחינוך, ויחיאל שרמן מחמ"ד ת"א. מגיני הוקרה נתנו לרוזה מייזליק, לשעבר מנהלת ביה"ס ממ"ד טוהליבר וכיום מפקחת, למפקח שמואל גרוס ולעדריאל אסולין, לשעבר מנהל בית הספר הממ"ד "מעלות".

את ההרצאה המרכזית השמיע אורח הכבוד ח"כ אריאל שרון שהביע את הוקרתו והערכתו לציבור חובשי הכיפות הסרוגות המובילים היום בציבור. הוא בירך את מנהלי בית הספר על עבודתם המסורה המניבה "פירות" משובחים. בהמשך דבריו סקר ח"כ אריאל שרון את המצב המדיני והבטחוני וטען כי יש להחריף את המאבק המלחמה בטרור.

כיבדו את הערב בנוכחותם החברים אהרן קופולוביץ, חבר הנהלת העיר וגזבר התנועה, החבר דוד קיפמן חבר מועצת העיר, החבר שמואל אביגר יו"ר מועצת סניף הפועל המזרחי בבני ברק ואברהם גולדברג – יו"ר המזכירות.

ברכה מיוחדת לותיקי החינוך הדתי מבני ברק: שרגא הרמן, אברהם ויסמן, ד"ר יחיאל מושקוביץ והרב גרשום הרפנס השמיע החבר יעקב סולר.

פתח המארגן את הערב רפי רוכלין, מנהל המחלקה הפדגוגית בעירייה שהודה לשי גליק מנהל התיכון על האירוח וכן למנהלי בתי הספר הממ"ד שהשתתפו בערב זה.

בתמונה מימין לשמאל: אהרן קופולוביץ, חבר הנהלת העיר וגזבר התנועה; יעקב סולר, סגן ראש עיר וראש אגף החינוך; ח"כ אריאל שרון; רפי רוכלין, מנהל המחלקה הפדגוגית בעירייה ודוד קיפמן, חבר מועצת העיר.

המיקרוביולוגים: ננקוט צעדים אם קופ"ח תפגע במחקר המדעי

מאת חיים מיקרש, סופר "הצופה"

הודעתו של מנכ"ל קופת חולים, אביגדור קפלן, כי אין באפשרותה של הקופה להמשיך ולקיים בה את ענף המחקר המדעי, מעוררת תסיסה בקרב ראשי ההסתדרות המיקרוביולוגים, המאיימים בצעדים ארגוניים אם יישמו את ביטול תחום המחקר.

ראשי ההסתדרות הביוכימאים והמיקרוביולוגים פנו בדרישה לוועדת החינוך של הכנסת ליזום דיון דחוף במצב, מעמדו וגורלו המידרדר של המחקר המדעי והקליני בכלל, בישראל, וזאת גם לנוכח הדו"ח שחובר באחרונה פרופ' רמי רחמימוב, מבית הספר לרפואה באוניברסיטה העברית בירושלים.

בפניה אל חבר הכנסת אברהם בורג, יו"ר ועדת החינוך של הכנסת ואל שרת המדע והטכנולוגיה, שולמית אלוני, וכן אל שר הבריאות ד"ר אפרים סנה, כותבים ראשי ההסתדרויות אלה כי לא ניתן לנהל מערכת רפואה ובריאות מודרניים "על בסיס של ריווחיות בלבד".

אשר גולדשלגר, יו"ר ההסתדרות המיקרוביולוגים, מסתמך בפנייתו לשרים ולוועדת החינוך של הכנסת גם על חוות הדעת של מומחי המחקר המצביעים על הסכנה החמורה שתלויה במעמדה של ישראל בעולם בתחום הרפואה וכן על הירידה ברמת הרפואה והרופאים בעקבות הקיצוצים התכופים והקריטיים בתקציבי המחקר המדעיים הן של קופת החולים הכללית והן של משרדי הממשלה הנוגעים בדבר.

הגימלאים: נתנגד לכל נסיון לפגוע בתוספת היוקר

מאת חיים מיקרש, סופר "הצופה"

ציבור הגימלאים הנדרש באחרונה על ידי האוצר לוותר על כמה אחוזים מתוספת היוקר הביע התנגדות נמרצת להצעה זו של האוצר.

בישיבתה של המזכירות המורחבת של הסתדרות הגימלאים נתקבלה החלטה חד משמעית – לדחות על הסף כל ויתור על אחוזים מתוספת היוקר האמורה להיות משולמת לשכירים ולגימלאים בחודש פברואר הקרוב.

החלטת הגימלאים הועברה לידיעת יו"ר ההסתדרות, ח"כ חיים רמון ולראש האגף לאיגוד המקצועי בהסתדרות, ח"כ עמיר פרץ, בעקבות הפרסומים אודות הדיונים לחתימת "עיסקת חבילה" עם האוצר הכוללת בין היתר – ויתור על אחוזים מתוספת היוקר.

בפניה לחיים רמון מתריע יו"ר הסתדרות הגימלאים בישראל אליהו רייף, שאין כל הצדקה מהותית ומוסרית לפגוע עתה במכשיר תוספת היוקר שהוא עדיין, לדבריו, המכשיר הבלעדי לפיצוי גימלאים על ההתייקרויות השוחקות בהכנסותיהם מהגימלה ומהקיצבאות למיניהן.

רייף אמר עוד, כי ההצעה לחתום על "עיסקת חבילה" עם האוצר שבמרכזה ביטול תוספת היוקר, היא הצעה פסולה וקלוקלת "שיש לדחותה על הסף, שהרי זו הצעה של קופות חושים ומלכודת בלתי הפיכה לכלל ציבור השכירים והגימלאים".

יו"ר הסתדרות הגימלאים הודיע, כי הגימלאים נערכים למערכת תגובות אפקטיביות לסיכול הגזירה הקשה, אם אמנם תחתם "עיסקת החבילה" המתוכננת בין האוצר להסתדרות הכללית.

סופר "הצופה" מוסיף, כי הגימלאים נאבקו במשך שנים להבטחת הכללת תוספת היוקר בגימלתם וחפצו של משרד האוצר לבטל שוב את הישגיהם עשוי להיתקל בהתנגדות נמרצת של הגימלאים הנכונים גם לפתוח בשורה של מאבקים כלל ארציים, הפגנות מחאה מול קריית הממשלה בירושלים ועוד.

אבי "האופנובנק" המואשם במרמה כפר בהאשמות נגדו

איש העסקים יהושע ליבוביץ אביו של "האופנובנק" רוני ליבוביץ, כפר אתמול בבית המשפט המחוזי בתל אביב באשמות נגדו.

נגד ליבוביץ המתגורר בניו יורק הוגש בסוף ינואר 93 כתב אישום המייחס לו עבירות של גניבה בידי מנהל, קבלת דבר במרמה בנסיבות מחמירות, מרמה והפרת אמונים בתאגיד, רישום כוזב במסמכי תאגיד, עבירות מנהלים ועובדים בתאגיד, וקשירת קשר לביצוע פשע.

בכתב האישום נאמר כי ביוני 84 סיכם הנאשם עם יוסף חכמי ירושלים למכור לו את מניותיהם של בני משפחת ליבוביץ בחברת ת.ל.ב. השקעות ופיתוח תמורת 5,250,000 דולרים.

השניים קשרו ביניהם קשר, לפיו מימון של לפחות ארבעה מיליוני הדולרים מכספי התמורה יהיה בכספים שיתקבלו על ידי ת.ל.ב. טכנולוגיות ות.ל.ב. השקעות. זאת, תוך ניצול תפקידו ומעמדו של חכמי שימונה למנהל בת.ל.ב. השקעות ות.ל.ב. טכנולוגיות במקומם של המנהלים ממשפחת ליבוביץ.

התביעה טוענת, כי במסגרת הקשר הפלילי שקשר ליבוביץ עם חכמי, על מנת לאפשר הוצאת ארבעה מיליוני דולרים מחשבון ת.ל.ב. טכנולוגיות, למימון עיסקת המניות הפרטית שנעשתה ביניהם, גנב ליבוביץ ארבעה מיליוני דולרים מתאגיד ת.ל.ב.

ליבוביץ הגיש אתמול לבית המשפט את תשובתו לכתב האישום ובה הוא כופר באישומים נגדו. הוא מדגיש, כי אין במעשים המיוחסים לו כל הגיון כלכלי ומוסיף, כי הוא היה בעל מניות בחברה ולא היה זקוק לקשירת קשר פלילי עם חכמי.

ליבוביץ מוסיף עוד, כי לא היה יכול להפיק כל תועלת או טובת הנאה מהמעשים המיוחסים לו.

לדבריו, כל פעולות ת.ל.ב. השקעות ות.ל.ב. טכנולוגיות נעשו תוך תיאום ושיתוף פעולה בין בני משפחת ליבוביץ שכיהנו בחברות השונות.

התיק נקבע להוכחות ל־1 במרס 95.

מדענים מסיביר עלו עם כל ציודם לקצרין

שני מדענים בכירים מהמכון לפיזיקה גרעינית בעיר נובוסק בסיביר, עלו השבוע לארץ והתיישבו בקצרין שבגולן, מוסר כתב עתיים.

השניים יעסקו בחממה טכנולוגית שבאזור התעשיה של קצרין ויפתחו טכנולוגיות חדשניות בתחום השבחת מתכות.

המדענים ד"ר האלרי דיאמנט הוא בעל תואר שלישי לרדיופיזיקה, והמהנדס קלמן גרוזינסקי מהנדס בכיר למערכות חשמל תעופתיות.

המדענים הצליחו להביא איתם לארץ את ציודם ולעסוק בפיתוח נושאים שעסקו בהם בארץ מוצאם. בין היתר, מדובר בסיוע לפרוייקטים עליהם עובדים מדענים עולים בחממה הטכנולוגית בקצרין.

כתב עתי"ם שלמה הדר מוסר, כי המדען הראשי של משרד המסחר והתעשיה מסייע לפרוייקט בו עובדים המדענים.

נפתח משפט המחבלים המואשמים ברצח שחר סימני ואריה צבי פרנקנטל הי"ד

משפטם של שני המחבלים מחוליית עז אדין אל קאסם – איימן אחמד רחים אבו חליל בן 22 ועיצם תלעאת אחמד קרמאני בן 19, שניהם מירושלים – הנאשמים ברצח החיילים שחר סימני ואריה צבי פרנקנטל הי"ד בקיץ השנה, נפתח אתמול בבית המשפט הצבאי בלוד.

הסניגורית עו"ד לאה צמל, טרם הודיעה אם מרשיה מודים או כופרים באשמה. נשיא בית המשפט, סגן אלוף אלישע כספי קבע, שיש להתחיל בשמיעת 65 עדי התביעה בתחילת ינואר 1995.

שני המחבלים נאשמים בשני תיקים נפרדים. אבו חליל על חלקו ברצח 2 החיילים ואילו קרמאני השתתף ברצח של פרנקנטל והיה מעורב בתקרית הירי ליד מוזיאון רוקפלר.

עיצם קרמאני מרותק לכסא גלגלים, לאחר שנפגע קשה בחילופי יריות עם השוטרים, ואילו אבו חליל הלך בעזרת קביים: הוא נפגע מיריות חבריו ברגלו ובכתפו במהלך שני מעשי הרצח.

איימן ישב כפות באזיקים בידיו וברגליו בתא הנאשמים, עד שהשופט כספי הורה להסיר אותם מידיו, עם פתיחת הדיון. קרמאני לא היה כבול וישב על כסא הגלגלים מחוץ לספסלי הנאשמים ליד עורכת הדין צמל.

בכתב האישום נטען, כי פעילותו של אבו חליל החלה כאשר השליך בקבוק תבערה לעבר אוטובוס בבית חנינא ב־1990. בהיותו בן 18, התגייס לחמאס והקים את חוליית הרצח, עד למעצרו באוגוסט השנה. בכתב האישום הוא מואשם בחברות בארגון בלתי חוקי, אחזקת נשק ואימון בו, תכנון מעשי הרצח וביצועם. בין היתר, תכנן לרצוח את השומרים על בנק הפועלים במזרח ירושלים ולשדוד את כלי נשקם, ואחרי שני מעשי הרצח, ביקש הנאשם וחברי חולייתו לפגוע בשומרים המאבטחים את ביתו של ח"כ אריאל שרון, נטען.

איימן סיפק את הנשק וכלי הרכב לחברי חולייתו, שנקלעו לקרב יריות עם שוטרים ליד מוזיאון רוקפלר ב־12 באוגוסט. בחילופי היריות נפגעו 3 שוטרים, אחד מהם קשה. 2 מחבלים נהרגו ועיצם קרמאני נפצע קשה. באותו לילה נעצר אבו חליל.

על פי כתב האישום, תכננו חברי החוליה לחטוף חיילים ולדרוש תמורתם את שיחרורם של השייח יאסין, השייח עוביד ושל מוסטפה דיראני, ועוד 500 מחבלים עצורים.

נטען, כי איימן אבו חליל, מזוקן וממושקף, חבש כיפה בעת מעשי הרצח, וכך עודד את אמונם של החיילים, שהוזמנו לטרמפ במכונית. בכתב האישום נטען, כי בחודש אפריל השנה, בשעות הערב, הבחינו המחבלים בחייל שחר סימני הי"ד שעמד לבדו ליד הכביש הראשי. לאחר שהתיישב במכונית, במושב האחורי, איימו עליו באקדחים ודרשו מהחייל למסור להם את נשקו. כשניסה להתנגד, ירו בראשו, ותוך כדי הירי במכונית, נפגע אבו חליל מכדור בכתפו. סימני המשיך להיאבק והמחבלים דקרו את החייל בגבו בסכין קומנדו, מספר רב של פעמים.

את גופתו של החייל דירדרו לכביש מהמכונית, ליד צומת בית חנינא חיזמה.

במקרה השני, ב־6 ביולי, החליטו המחבלים לבצע את חטיפת החייל באזור הדרום, כדי ליצור את הרושם שהפעולה נעשתה על ידי חוליה מעזה. המחבלים הבחינו באריה צבי פרנקנטל עומד לבדו בכביש הראשי לכיוון ירושלים, מחפש טרמפ לביתו במושב גימזו. הם תבעו מפרנקנטל שימסור את נשקו. החייל החל לצעוק והם ירו בו למוות. הפעם נפגע אבו חליל מאש חבריו ברגלו. את גופת החייל השליכו בדירה נטושה בכפר עקב. אך, התושבים שגילו את כתמי הדם מחוץ לבית, הזעיקו את כוחות הבטחון, דבר שסיכל תוכנית לדרוש את שיחרורם של מחבלים אחרים תמורת החייל, למרות שרצחו אותו, נטען.

בשני מקרים אחרים נכנסו חיילים למכוניתם של המחבלים, אך יצאו ללא פגע. במקרה אחד החזיק החייל את המכונית בתוך כלי הנשק שלו ובמקרה האחר, ירד בטרם הספיקו לבצע את זממם.

שיתוף פעולה מדעי בין מדעני מצרים לטכניון בחיפה

משלחת מדענים מצריים המונה שלושה חברים הגיעה לטכניון בחיפה, כדי לבחון אפשרויות למחקרים משותפים. המדובר בהצעות מחקר מצריות ישראליות במיקרואלקטרוניקה ובמדעי המחשב שיוגשו לאישורם של גופי מימון אירופאיים או אמריקניים.

המשלחת כללה את מנהל מכון המחקר הממשלתי באלקטרוניקה בקהיר פרופ' אסמת עבדללה, סגנית הנשיא של מכון זה פרופ' נאדיה ואמר תגאוי ודיקנית המכון לחקר המידע והמיחשוב פרופ' איימן אל דקוסי איברהים.

במכון הממשלתי פועלים 34 מדענים בעלי תואר דוקטור ו־115 מהנדסי אלקטרוניקה. המשלחת ביקרה בפקולטה להנדסת חשמל, בפקולטה למדעי המחשב ובמכון למיקראלקטרוניקה.

סגן הנשיא למחקר בטכניון פרופ' ארנן סגינר אמר, כי לפני שיתוף הפעולה במחקר ייערכו סדנאות משותפות, ולדבריו, אין כיום מחסור בקרנות של הקהילה האירופאית לקיום שיתוף זה.

כתב עתי"ם קובי מגדל מציין, כי בשבוע שעבר ביקרה בטכניון שרת המדע המצרית פרופ' ונים קמל גודה, שאמרה, כי לאחר שיאותרו תחומי מחקר משותפים בין שתי הארצות תביא מצרים לשיתוף פעולה מדעי עם ישראל שיקיף גם חוקרים ירדניים, פלסטינאים וצפון אפריקאים, במימון קרנות מערביות.

בעל עבר בטחוני מג'נין נעצר עם ת.ז. מזוייפת

עדנאן חאלד רמג (21) ממחנה פליטים בג'נין חשוד בהחזקת ברשותו תעודת זהות מזוייפת. בית משפט השלום בנצרת האריך אתמול את מעצרו ב־8 ימים.

נציג מיחלק המיעוטים במשטרת מרחב העמקים טען בבית המשפט אתמול כי בשבוע שעבר נבדק רמג על ידי שוטרי סיור במגדל העמק. הוא הציג בפניהם תעודת זהות ישראלית. בדיקת התעודה העלתה, כי היא נגנבה מתושב נצרת.

"מדובר בתושב השטחים בעל עבר בטחוני, וקיים חשש שיימלט מהדין", אמר נציג המשטרה, שביקש להאריך את מעצר החשוד ב־10 ימים, לצורך השלמת החקירה והעמדת החשוד לדין.

צעירים דרוזים יקיימו מצעדים לעודד גיוס חבריהם לצה"ל

במטרה לעודד צעירים דרוזים להתגייס ליחידות לוחמות בצה"ל, יקיימו היום בבוקר חיילים דרוזים מהיחידות המובחרות, מיצעדים בכפרי הדרוזים בגליל. החיילים יעברו בכפרים עוספיה, דלית אל כרמל ואחרים.

מדובר ביוזמה של פיקוד הדרום, שבאה, כאמור, לעודד גיוס דרוזים לצה"ל.

24 ראשי ערים: נעתור נגד הממשלה ונעכב היתרי בנייה

24 ראשי ערים נטולות מענק, וראשי מרכז השלטון המקומי החליטו אתמול, כי אם לא יחול שינוי מיידי בהקצבות הממשלתיות ולא יכובדו ההסכמים בין הממשלה והרשויות יוגש בג"ץ נגד הממשלה ויעוכבו כל היתרי הבנייה בערים.

ההחלטה התקבלה לאחר שפגישה שקיימו נציגי ראשי הערים וראשי מרכז השלטון המקומי עם שר האוצר אברהם (בייגה) שוחט בלשכתו בירושלים הסתיימה ללא תוצאות מספקות.

נמסר, כי מדובר ב־24 ערים שבהן מתגוררים כ־60 אחוזים מתושבי המדינה. ערים אלה מופלות לרעה על ידי הממשלה בכך שהן אינן מקבלות מענקים ממשלתיים זאת למרות התחייבות בכתב של ראש הממשלה ושל שר האוצר שהתחייבו לחדול מאפלייה זו ולהתייחס לכל הרשויות המקומיות כמיקשה אחת.

יו"ר מרכז השלטון המקומי, עדי אלדר ומנכ"ל המרכז השלטון המקומי גיורא רוזנטל, טענו כי הוסכם בין הממשלה לבין מרכז השלטון המקומי כי הרשויות המקומיות תקבלנה פיצוי כספי בגין עליות שכר וכתוצאה מעליית השכר במשק, מעבר לעליית השכר שהותוותה בבסיס תקציב 1994. לדבריהם, סיכום זה חל על כל הרשויות המקומיות ולא ייתכן כי יהיו ערים שלא ייהנו מהסדר זה.

ראשי השלטון המקומי הדגישו, כי הרשויות המכונות "נטולות מענק" מנהלות את עירן בצורה טובה מאוד, והגרעונות לא נוצרו עקב תיפקוד לקוי שלהם. הם הוסיפו, כי נוצר מצב שבו 24 הרשויות נטולות המענק לא מקבלות כספים מהממשלה וגם לא מהכנסות עצמיות כי כובלים את ידיהן בגלל חוק הסדרים במשק ומצב זה חייב לבוא על פתרונו.

יו"ר פורום ראשי הערים נטולות המענק וראש עיריית ראשון־לציון מאיר ניצן, אמר כי בשל אי־כיבוד ההסכמים מצד הממשלה נוצר גרעון ברשויות אלה בסכום העולה על מיליארד ש"ח. ניצן הדגיש, כי הממשלה מסרבת להעביר לערים נטולות המענק אפילו את הכיסוי הדרוש למימון תוספת השכר שהממשלה עצמה התחייבה לשלם לעובדים בסקטור הציבורי. לדבריו, הועבר בימים אלה סכום של 200 מיליון ש"ח כפיצוי על הוצאות השכר לערים המקבלות מענק אך 24 הערים שאינן מקבלות מענק לא קיבלו זאת. "האם אנו בנים חורגים? האם אין זה נישול של הערים המאכלסות את רוב רובם של אזרחי ישראל?" – שאל.

שר האוצר אמר, כי הוא מחוייב לראות את הכלכלה הישראלית על כל היבטיה ולכן אין הוא יכול להתייחס באותה מידה לערים במרכז הארץ ולערים בפריפריה. שוחט הביע הסכמה להקל על ראשי הערים בנושא האשראי והארנונה למגורים ולבדוק מחדש את הקריטריונים לגבי מענקי משרד הפנים.

ראשי הערים ומרכז השלטון המקומי הביעו קורת־רוח מהסכמתו של שר האוצר לבדוק ולשנות את הגישה לגבי חלק מתביעותיהם אך איימו כי אם ההסכמים ביניהם לבין הממשלה לא יבוצעו כלשונם יוגש בג"ץ נגד הממשלה. הם הודיעו כי כבר פנו לעו"ד חנן מלצר כדי שיכין את התביעה לבג"ץ.

עוד אמרו ראשי הערים, כי נוכח העובדה שאין באפשרותם לתת שירותים ותשתיות לפיתוח לבנייה נוספת ביישוביהם הם יעכבו לחלוטין את מתן היתרי הבנייה החדשים.

שבוע המורשת היהודית בת"א

"עולמות נפגשים בין אמונה וספק", וההתלבטויות של משנת הרב קוק לדורנו – היו נושאי רב שיח שנערך בבית "יד לבנים". הערב התקיים במסגרת "שבוע המורשת היהודית" ואורגן ע"י המחלקה לתרבות תורנית בעיריית תל־אביב. בתמונה (משמאל): הרב יוחאי רודיק, הרב ד"ר ב.צ. רוזנפלד, הרב בני אלון, הסופר חיים באר והמנחה שאול מייזליש. צילום: סופר פלאש

לחברתנו רייזי ליבוביץ ולמשפחתה

אתכם בצערכם

על פטירת האב

יקותיאל מרדכי ז"ל

בנחמת ציון וירושלים תנוחמו

ועד עובדי "משהב"

לחנה ברמן ובו"ב

משתתפים באבלכם הכבד

עם פטירת האב

נחמיה אלכסנדר ז"ל

המקום ינחם אתכם בתוך אבלי שערי ציון וירושלים ולא תוסיפו לדאבה עוד.

פרידה ודב ברנשטיין

למשה קינן

עובד סניף נהריה

השתתפותנו בצערך במות האב

דוד קופמן ז"ל

בנחמת ציון וירושלים תנוחמו ולא תוסיפו לדאבה עוד.

בנק המזרחי
ההנהלה המרכזית

לפולין

פרטים והרשמה:
יד פנינה ושמעון יהודה
ת"ד 3370 פ"ת 49133

טלמסר/ פקס
03-9212538
ובערב – עזרא הרטמן

ההרשמה החלה
נא להזדרז ולהרשם

עם המארגנים הטובים ביותר,
על טהרת הכשרות למהדרין.
מדריכים מעולים – מסלולים יהודיים
אפשרות השתתפות בהילולה לר' אלימלך בליזנסק.

יוצאים מידי שבוע בחודש אדר ב',

במסלול: ורשה, גור, טיקוצין, לומזה, טרבלינקה, קוצק, קזימיש, לובלין, מאיידנק, איזביצה, זמושץ, טומשוב, בלזץ, טרנוגרוד, שברשין, ליזנסק, לנצוט, טרנוב, קטוביץ, סוסנוביץ, אושביץ – בירקנאו, קרקוב, לעלוב, קילצה, פיטרקוב, לודג, אלכסנדר, סוכטשוב, חלמנו.

המועצה הדתית כפר־סבא

כולל יום שישי

שיכון מזרחי א' רח' עציון כפר־סבא

השעורים בכולל יום שישי ממשיכים כסדרם

ערש"ק פרשת "וישלח"
ט"ו כסלו תשנ"ה (18.11.94)

09.30 הרב **יחזקאל שטיינפלד** שליט"א

הנושא: **אין סומכין על הנס**

10.30 הרב (אלימ) **ישראל זינגרביץ**
סגן הרב הראשי לצה"ל

הנושא: **עמידה בנסיונות – מעשי אבות סימן לבנים**

רעיית הנשיא פתחה מבצע חלוקת ערכות חורף לקשישים

רעיית הנשיא, ראומה וייצמן, פתחה אתמול בצהריים בבית הנשיא בירושלים, מבצע חלוקת ערכות חורף לקשישים, של אגודת "יעם יפה עם אחרי".

יו"ר הארגון, נעמי שרמי, אמרה, כי הארגון קיבל יותר מ־6000 פניות של קשישים לקבלת הערכה. לדבריה, רוב הפניות הגיעו מקשישים עירוניים, ללא יכולת כלכלית ולעיתים שאינם בקו הבריאות.

הערכה המחולקת, כוללת בתוכה תנור חימום חשמלי, שמיכת פוך וסט מצעים. עלותה היא כ־200 ש"ח והארגון זקוק לסכום של כ־1.2 מיליון ש"ח, כדי להיענות לכל הפניות שקיבל. מסכום זה, לדברי שרמי, הצליח הארגון לגייס 34 אלף ש"ח בלבד.

ראומה ויצמן בירכה את המתנדבים ואמרה, כי בעיית המצוקה של קשישים, מתרבות עם הגידול באוכלוסיה. רעיית הנשיא פנתה לציבור בקריאה לתרום למבצע ביד רחבה.

החל מבצע חורף: "אתה יכול למנוע שריפה"

נציבות כבאות והצלה במשרד הפנים הודיעה אתמול על תחילת מבצע למניעת דליקות ושריפות הקשורות בעונת החורף, תחת הסיסמה "אתה יכול למנוע שריפה". המיבצע יימשך עד סיומו של חודש נובמבר – מוסר כתב עתיים.

הנציבות יצאה במאמץ הסברתי שנועד להגביר את המודעות בציבור לסכנות של דליקות ושריפות בבתים, במיוחד בחורף. רב טפסר שלמה כהן, נציב כבאות ראשי, מסר לכתב עת"ם, כי רוב השריפות בבתים מתרחשות בגלל שימוש לא נכון באמצעי חימום שונים, כגון, תנורי נפט, תנורי גז וחשמל, שמיכות חשמליות ועוד.

הנציבות הדגישה גם שרוב הנפגעים הם קשישים. עם תחילת המבצע פורסמו הוראות בטיחות או והמלצות להתגוננות ולמניעת שריפות. הנציבות ממליצה בין השאר לחזק אנטנות, לגזום ענפים שהרוח יכולה להפיל על חוטי החשמל, לבדוק את תקינות מערכת החשמל והגז בדירה, להעדיף מכשירי חימום בהם אין אש גלויה, לא להדליק סדין חשמלי כשהוא מקופל, לכבות את התנור לפני השינה ולא להשאירו פועל ללא השגחה.

נציגי משרד החוץ נפגשו עם מועמדים לקורס צוערים בבר אילן

משרד החוץ שלח את נציגיו כדי לראיין את הסטודנטים באוניברסיטת בר אילן, לצורך גיוס מועמדים למספר מכרזים לצוערים. ההיענות של הסטודנטים בבר אילן היתה גבוהה, ולמעלה מ־400 סטודנטים נפגשו עם נציגי משרד החוץ.

בין השאר זקוק משרד החוץ לצוערים במחלקות לשיתוף פעולה בינלאומי, כלכלה ומשפט בינלאומי, ביחידה במסלול המזרח תיכוני והמסלול המינהלי לרבות נושאי משאבי אנוש, רווחה ומשפחה, ניהול חשבונות וכספים, נכסים ומיחשוב ותקשורת.

לשכת דובר האוניברסיטה אירגנה את המפגש תוך שיתוף פעולה עם מירי פטאל סגנית יו"ר אגודת הסטודנטים בבר אילן.

מופע מוסיקה יהודית כמחווה לקהילה הדתית באילת

השבוע התקיים באילת מופע של מוסיקה יהודית שאורגן ע"י העירייה והאגף לתרבות תורנית כמחווה לקהילה הדתית באילת ולשילובה בעיר. הנחו יהורם גאון ושאול מייזליש.

במהלך המופע ציינו ראש העיר והתושבים את תרומת הקהילה הדתית לשינוי המשמעותי שחל בשנים האחרונות בחיי הדת בעיר. עם הגעתם של קבוצת מורים בוגרי "מרכז הרב" לעיר ובהגיע תנועת "אל עמי" סיפרו באילת חי קהילה דתית מפותחת.

האירוע צולם לטלוויזיה הישראלית וישודר בשני חלקים במוצ"ש ט"ו בכסלו (19.11) וכ"ב בכסלו (26.11).